



Autoritatea Națională Fitosanitară

B-dul Voluntari nr.11
Voluntari, 077190

T +40(21) 270 3256
F +40(21) 270 3254
www.anfd.ro



OFICIUL FITOSANITAR HUNEDOARA

Str.22 Decembrie, Nr.222
Loc.Deva, Cod 330162
Jud.Hunedoara

T : 0254 -228760

Nr:1135 /O/18.06.2021

Buletin de avertizare nr. 22

Sunt intrunite conditiile pentru aparitia bolii:

Mana tomatelor(tratamentul I)

Mana tomatelor a fost semnalata in Europa in anul 1847 si in tara noastra in anul 1940, apare pe tomate in special in ciclul doi de cultura. In sere si solarii pierderile pot varia de la 30% pana la compromiterea culturii.



Atac pe frunze



Atac pe fructe

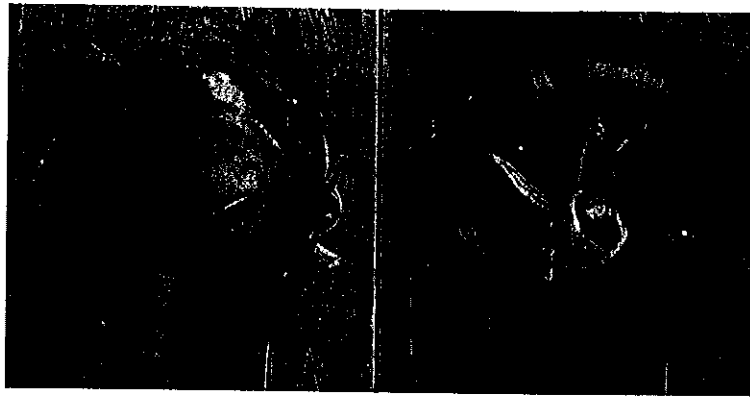

Simptome:

Tomatele pot fi infectate in toate fenofazele, frunzele prezentand pe margini sau spre varf pete cu aspect umed (verde inchis). Tesuturile afectate se vestejesc, se brunifica si frunzele se rasucesc spre partea superioara. In conditii de umiditate atmosferica pe fata inferioara a frunzelor, in dreptul petelor apare un puf, nu prea dens, de culoare alba. Cozile frunzelor, lastarii si tulpinile atacate, prezinta pete alungite brune, superficiale, fara puf albicios.

Inflorescentele atacate prezinta pe frunzulitele de la baza florilor si pe coditele lor, zone brune, se usuca si cad.

Atacul semnificativ este cel de pe fructe, acestea putand fi parazitare in toate fazele de dezvoltare. Ciuperca patrunde pe la locul de prindere a fructului, produce pete mari brune-olivacei si cu rapiditate distruge tot fructul. Tomatele devin tari, aspre, iar cele coapte au pete brune-deschise, pe suprafata carora apar zonalitati concentrice. Pe frunzele cazute pe sol unde este umiditate mare, ciuperca formeaza miceliu cu multi spori. In culturile de toamna din sere (ciclul doi), atacul evolueaza rapid, datorita variatiilor de temperatura de zi-noapte, care produc aparitia condensului de apa pe organele vegetative, condens ce usureaza infectiile.

Agentul patogen: *Phytophthora infestans* care apare in special in anii cu precipitatii abundente si temperaturi moderate.

Efectuati tratamentul folosind unul din urmatoarele produse de PPP:

- Acrobat MZ 69 WG0.2%
- Armetil Cobre(Manoxim Combi).....0.25%(2.5 kg/ha
- Captan 80 WDG(Caiman).....0.15%
- Champ77 WG.....0.2%
- Dithane M 45.....0.25%
- Carial Star.....0.6l/ha(0.06%)
- Galben M.....0.25%
- Cabrio Top.....0.2%
- Electis 75 WG.....0.15%
- Equation Pro.....0.04%(0.4 kg. /ha)
- Merpan 80 WDG(Captadin 80 WDG).....0.15%
- Melody Duo.....0.3%

Sau alte produse recomandate pentru combaterea acestei boli

Şef birou,

Ing. Marinela IOJA

Intocmit,

Ing. Daniel BOBOLEA

Atenție! IN CONFORMITATE CU PREVEDERILE LEGALE RESPECTATI NORMELE DE TEHNICA SECURITĂȚII MUNCII, PROTECȚIA ANIMALELOR, ALBINELOR ȘI A MEDIULUI ÎNCONJURĂTOR ÎMPOTRIVA INTOXICAȚIILOR CU PRODUSE DE PROTECȚIA PLANTELOR!

În anexa va transmitem modelul **Registrului de evidența a produselor de protecția plantelor**, pe care solicitantul cererii de plată pe suprafata (APIA) au obligația să îl completeze.

RECOMANDĂRI: Respectați cu strictețe normele de lucru cu produse de uz fitosanitar, pe cele de securitate a muncii, de protecție a albinelor și a animalelor conform: Ordinului Comun nr. 45/1991 al MAA, privind unele măsuri pentru protecția familiilor de albine împotriva intoxicațiilor cu pesticide, a Legii nr.383/2013 a apiculturii și nr.127/1991 al ACA din România; 68/05.02.1992 Ministerul Mediului; 15b/3404/1991 al Dep. Pentru Administrație Locală și 1786/TB/1991 al Ministerului Transporturilor, precum și a Protocolului de colaborare nr. 328432/31.03.2015, încheiat între *Agenția Națională Fitosanitară și Asociația Crescătorilor de Albine din România*, privind implementarea legislației, în vederea protecției familiilor de albine, împotriva intoxicațiilor cu produse de protecția plantelor.

ALTE RECOMANDĂRI:

Având în vedere implementarea cerințelor legale în materie de gestionare referitor la „Introducerea pe piață a produselor de protecția plantelor” (SMR 10), agricultorii, care prin activitatea lor depozitează, manipulează și utilizează produse de protecție a plantelor au următoarele obligații:

1. Să utilizeze numai produse de protecție a plantelor omologate de Comisia Națională de Omologare a Produselor de Protecție a Plantelor, care se regăsesc în baza de date **PEST-EXPERT**.
2. Să utilizeze produsele de protecție a plantelor doar în scopul pentru care acestea au fost omologate și numai în conformitate cu instrucțiunile de utilizare- doză/ha,to, cultura, agentul de dăunare și respectarea momentului aplicării. Aplicarea produselor de protecția plantelor trebuie realizată numai la avertizare.
3. Să se asigure ca produsele de protecția plantelor clasificate ca foarte toxice (T+) și toxice (T) vor fi utilizate numai de persoane juridice care detin autorizație pentru utilizarea acestor produse , emisa de Oficiul Fitosanitar Județean.
4. Să nu aplice tratamente cu produse de protecție a plantelor în zonele de protecție a resurselor de apă, în zonele de protecție sanitară și ecologică, precum și în alte zone protejate stabilite în condițiile legii.
5. Să respecte condițiile de depozitare, manipulare și utilizare a produselor de protecția plantelor în exploatațile agricole, în exploatațile agricole, conform *Ghidului de bune practici de utilizare și depozitare a produselor de protecția plantelor* eliberat de Autoritatea Națională Fitosanitară.
6. Să pastreze o perioadă de cel puțin 3 ani documentele de evidența conținând a produselor de protecția plantelor depozitate și utilizate în exploatație , precum și **Registrul de evidența a tratamentelor cu produse de protecția plantelor**.

Normele privind ecocondiționalitate sunt obligatorii pentru toți beneficiarii de fonduri europene care vor respecta OM 352/2015 și vor consulta *Ghidul fermierului* postat pe site: <http://www.apia.org.ro/ro/>

Toți producătorii agricoli, care dețin suprafețe cu culturi agricole în câmp și spații protejate, indiferent de suprafața cultivată, sunt obligați să dețină un registru de evidență a tratamentelor fitosanitare, completat la zi după efectuarea fiecărui tratament, prin completarea într-un registru, după modelul anexat.

REGISTRU*
DE EVIDENȚĂ A TRATAMENTELOR CU PRODUSE
DE PROTECȚIE A PLANTELOR

Data efectuării tratamentului (ziua, luna, anul)	Cultura și locul unde este situat terenul	Timpul aplicării (fenofaza)	Tratamentul efectuat					Numele, prenumele persoanei responsabile de efectuarea tratamentului, semnătura	Data începerii recoltării produsului agricol	Nr. și data documentului prin care s-a dat în consum populației
			Agentul de dăunare boli/dăunători/buruieni	Denumirea PPP folosit	Doza Omologată /doza folosită	Suprafața, (ha)	Cantități utilizate (kg, l)			

*Conform Reg. CE nr. 1107/2009, art. 67, (1).

Producătorul agricol numerotează paginile registrului. Pe spatele registrului (pe ultima pagină) se menționează câte pagini conține registrul, purtând semnătura (și ștampila, după caz) fermierului sau administratorului societății.