

R O M Â N I A
JUDEȚUL HUNEDOARA
CONSILIUL LOCAL AL COMUNEI ROMOS
telefon/fax 0254/245620; 0254/245603 ; office@romos.ro

PROIECT DE HOTARARE NR. 20/2025
Privind actualizarea Planului de Analiza si Acoperire a Riscurilor pentru Comuna Romos,
judetul Hunedoara

Consiliul local al comunei Romos, judetul Hunedoara;

Având în vedere:

- referatul cu nr. 1339/16.07.2025 de aprobare al Primarului comunei Romos, judetul Hunedoara, in calitate de initiator al proiectului;

In conformitate cu prevederile:

- art. 3 alin.(1) lit.a) si art. 10 lit.d) din Legea nr. 481/2004 privind protectia civila, cu modificarile si completarile ulterioare;
- art. 13 lit.a) din Legea nr. 307/2006 privind apararea impotriva incendiilor, cu modificarile si completarile ulterioare;
- art. 6 alin.(2) din Ordinul Ministrului Administratiei si Internelor nr. 132/2007 pentru aprobarea Metodologiei de elaborare a Planului de analiza si acoperire a riscurilor, cu modificarile si completarile ulterioare;
- art. 7 din Legea nr. 52/2003 privind transparenta decizionala in administratia publica, republicata, cu modificarile si completarile ulterioare;

In temeiul art. 129 alin.(2) lit.d), alin.(7) lit.h) si alin.(14), art. 139 alin.(1), alin.(3) lit.i), art. 196 alin.(1) lit.a) si ale art. 243 alin.(1) lit.a) din OUG nr. 57/2019 privind Codul Administrativ, cu modificarile si completarile ulterioare;

H O T A R A S T E :

Art. 1. Se actualizeaza Planul de Analiza si Acoperire a Riscurilor pentru Comuna Romos, judetul Hunedoara, conform anexei care face parte integranta din prezenta hotarare.

Art.3. Prezenta hotarare se poate contesta in termenul si potrivit Legii contenciosului administrativ, Legea nr.554/2004, cu modificarile si completarile ulterioare.

Art.4. Prezenta hotărâre se aduce la cunoștință publica prin afisare pe site-ul institutiei, în Monitorul Oficial Local al Comunei Romos www.romos.ro si se comunică în termenul prevăzut de lege:

- Primarului comunei Romos;
- Institutiei Prefectului județului Hunedoara;
- Compartimentului PSI din cadrul aparatului de specialitate al primarului comunei Romos;
- Inspectoratului pentru Situatii de Urgenta „Iancu de Hunedoara,, al judetului Hunedoara;
- autoritatilor si institutiilor publice interesate.

Romos, la.....2025

PRIMAR
Csatlos-Koncz Daniela-Mihaiela

AVIZAT,
SECRETAR GENERAL AL COMUNEI ROMOS
Ginfaleanu-Stanciu Daniela-Alina

PLANUL **DE ANALIZĂ ȘI ACOPERIRE A RISCURILOR** **(P.A.A.R.)**

CAPITOLUL I **Dispoziții generale**

Secțiunea 1 **Definiție, scopuri, obiective**

1.1.- Definiție : PAAR cuprinde riscurile potențiale identificate la nivelul teritoriului administrativ al localității ROMOS împreună cu localitățile aparținătoare (sate aparținătoare Romosel, Vaidei, Pischinti, Ciungu-Mare), măsurile, acțiunile și resursele necesare pentru managementul riscurilor respective.

1.2.- Scopurile PAAR sunt :

- asigură cunoașterea de către toți factorii implicați a sarcinilor și atribuțiilor ce le revin premergător, pe timpul și după apariția unei situații de urgență ;
- creează un cadru unitar și coerent de acțiune pentru prevenirea și gestionarea riscurilor generatoare de situații de urgență ;
- asigură un răspuns optim în caz de urgență, adecvat fiecărui tip de risc identificat .

1.3.- Obiectivele PAAR sunt :

- a)- asigurarea prevenirii riscurilor generatoare de situații de urgență, prin evitarea manifestării acestora, reducerea frecvenței de producere ori limitarea consecințelor lor, în baza concluziilor rezultate în urma identificării și evaluării tipurilor de risc, conform schemei cu riscurile teritoriale ;
- b)- amplasarea și dimensionarea unităților operative și a celorlalte forțe destinate asigurării funcțiilor de sprijin, privind prevenirea și gestionarea situațiilor de urgență ;
- c)- stabilirea concepției de intervenție în situații de urgență și elaborarea planurilor operative ;
- d)- alocarea și optimizarea forțelor și mijloacelor necesare prevenirii și gestionării situațiilor de urgență .

Secțiunea a 2-a **Responsabilități privind analiza și acoperirea riscurilor**

2.1.- Acte normative de referință :

- Ordinul M.A.I. nr. 132/29.01.2007 pentru aprobarea Metodologiei de elaborare a Planului de analiză și acoperire a riscurilor și a Structurii-cadru a Planului de analiză și acoperire a riscurilor, publicat în M.O. partea I nr. 79/01.02.2007 ;
- Legea nr. 481/2004 privind Protecția Civilă cu modificările și completările ulterioare;
- Legea nr. 307/2006 privind apărarea împotriva incendiilor cu modificările și completările ulterioare;

2.2.- Structuri organizatorice implicate :

- Consiliul Local Romos
- Primăria comunei Romos
- Comitetul Local pentru Situații de Urgență al comunei Romos
- Serviciul Voluntar pentru Situații de Urgență al comunei Romos
- Poliția Comunei Romos
- Dispensarul comunei Romos- CMI Dr, Nonn Andrei
- Operatori economici : SC EUROTERM COMPANY SRL ROMOS, SC LACTOAGRAR SRL VAIDEI
- Instituții publice : Sc Gen Romos, CSV Romos

2.3.- Responsabilități ale organismelor și autorităților cu atribuții în domeniu :

Tipuri de risc, riscuri asociate, autorități responsabile și domeniile de acțiune

Nr. crt.	Tipul de risc	Riscul asociat	Autoritatea responsabilă cu rol principal	Autoritatea responsabilă cu rol secundar	DOMENII DE ACȚIUNE				
					Prevenire*	Răspuns*	Refacere/Reabilitare*		
						Coordonare operațională	Misiuni de sprijin	Investigare/Evaluare	Restabilirea stării de normalitate
0	1	2	3	4	5	6	7	8	9
1.	Furtuni și viscol	Viscol	MMA P	MTII	MMA P MTI MECRM A MDLPA MEC MAI MS	MAI	MADR MAI MS MApN MTI CLSU Alte organizații și structuri conform domeniului de competență	MDLPA MAI MMA P MTI MP CLSU	ME MTI CLSU Operatorii economici/Titularii de autorizatie
		Furtuni - vant puternic si/sau precipitatii masive		MM AP	MMA P MTI MECRM A MADR MDLPA MEC MAI MS	MAI	MADR MAI MS MApN MTI CLSU Alte organizații și structuri conform domeniului de competență	MDLPA MAI MMA P MTI MP CLSU	ME MTI MADR CLSU Operatorii economici/Titularii de autorizatie
		Caderi de grindina		MADR					
2.	Inundatii	Inundatii ca urmare a revarsarilor naturale ale cursurilor de	MMA P	MDLPA MAI	MMA P MDLPA MADR MAI MS	MAI	MAI MS MApN MTI MECRM	MDLPA MAI MMA P MADR MP	MDLPA MMA P ME MTI MADR

		apa cauzate de cresterea debitelor provenite din precipitatii si/sau din topirea brusca a stratului de zapada sau a blocajelor cauzate de dimensiunile insuficiente ale sectiunilor de scurgere a podurilor si podetelor, blocajelor produse de gheturi sau de plutitori (deseuri si material lemnos), alunecari de teren, aluviuni si avalanse de zapada, precum si inundatii prin scurgeri de pe versanti			MEC		MDLPA MADR GLSU Alte organizatii si structuri conform domeniului de competenta	GLSU	GLSU Operatorii economici/Titularii de autorizatie
--	--	---	--	--	-----	--	---	------	---

* Actiunile si masurile de pregatire se detaliaza de autoritatile responsabile cu rol principal si secundar in regulamentele de gestionare a situatiilor de urgenta pe tipul de risc repartizat.

0	1	2	3	4	5	6	7	8	9
		Inundatii provocate de incidente, accidente sau avarii la constructiile hidrotehnice		MDLPA ME ME CR MA	MMAP MDLPA MADR MAI MS ME MEC	MAI	MAI, MS, MApN MTI MECRMA MDLPA GLSU Alte organizatii si structuri conform domeniului de competenta	MDLPA MAI MMAP MP GLSU	MDLPA, MMAP ME MTI GLSU Operatorii economici/Titularii de autorizatie
		Inundatii produse de ridicarea nivelului panzei de apa freatica		MA DR	MMAP MDLPA MADR MAI MS MEC	MAI	MAI MS MApN MTI MECRMA MDLPA MADR GLSU Alte organizatii si structuri	MDLPA MAI MMAP MADR MP GLSU	MDLPA MMAP ME MTI MADR GLSU Operatorii economici/Titularii de autorizatie

							conform domeniului de competenta		
		Inundatii provocate de furtuni marine		MM AP	MMAP MDLPA MAI MS	MAI	MAI MS MApN MTI MECRMA MDLPA CLSU Alte organizatii si structuri conform domeniului de competenta	MDLPA MAI MMAP MP CLSU	MDLPA MMAP ME MTI CLSU Operatorii economici/Titularii de autorizatie
3.	Caderi masive de zapada	Ninsori abundente	MTI	MD LPA	MMAP MTI MDLPA MAI MS	MAI	MAI, MMAP, MS, MApN MDLPA CLSU Alte organizatii si structuri conform domeniului de competenta	MDLPA MAI MMAP MP CLSU	MTI MDLPA ME CLSU
		Blocare cai rutiere si feroviare	MTI	MAI MD LPA	MMAP MTI MDLPA MAI MS	MAI	MAI, MMAP, MS, MApN MDLPA CLSU Alte organizatii si structuri conform domeniului de competenta	MDLPA MAI MMAP MP CLSU	MTI MDLPA ME CLSU Operatorii economici/Titularii de autorizatie

4.	Tornade	MMAP	MDLPA	MMA P MTI MECR MA MDLP A MAI MS	MAI	MADR, MAI, MS, MApN, MTI CLSU Alte organizatii si structuri conform domeniului de competenta	MDLPA MAI MMAP MP CLSU	MDLPA ME CLSU Operatorii economici/Titularii de autorizatie	
5.	Seceta	Hidrologica	MMAP	MMA P	MMAP MADR MECRMA MDLPA MAI MS MEC	MAI	MECRMA MTI MAI MS MADR	MDLPA, MAI MMAP MP MADR CLSU	MADR CLSU Operatorii economici/Titularii de autorizatie
		Pedologica	MADR	MADR	MMAP MADR MECRMA MDLPA MAI MS MEC	MAI	MECRMA MTI MAI MS MADR	MDLPA, MAI MMAP MP MADR CLSU	MADR CLSU Operatorii economici/Titularii de autorizatie
6.	Temperaturi extreme	Depuneri de gheata, chichiura, ingheturi timpurii sau tarzii	MMAP	MMA P	MMAP MTI MECRMA MDLPA MAI MS	MTI/MAI	MAI MApN MECRMA MDLPA Alte organizatii si structuri conform domeniului de competenta	MDLPA MAI MMAP MP CLSU	MTI CLSU Operatorii economici/Titularii de autorizatie
		Polei		MTI	MMAP MTI MECRMA MDLPA MAI MS	MTI/MAI	MAI MApN ME MDLPA Alte organizatii si structuri conform domeniului de competenta	MDLPA MAI MMAP MP CLSU	MTI CLSU Operatorii economici/Titularii de autorizatie
		Poduri si baraje de gheata pe apa (zapor)	MMAP	MMA P	MMAP MTI MECRMA	MAI	MAI MApN MECRMA	MDLPA MAI MMAP	MTI CLSU Operatorii

					MDLPA MAI MS		MDLPA Alte organizatii si structuri conform domeniului de competenta	MP CLSU	economici/Titularii de autorizatie
		Poduri si baraje de gheata pe Dunare		MTI	MMA MTI MECRMA MDLPA MAI MS	MTI/MAI	MAI MApN MECRMA MDLPA Alte organizatii si structuri conform domeniului de competenta	MDLPA MAI MMA MP CLSU	MTI CLSU Operatorii economici/Titularii de autorizatie

0	1	2	3	4	5	6	7	8	9
		Canicula		MS MD LPA	MMA MTI MECR MA MDLPA MAI MS MEC	MS/MAI	MApN MECRMA MDLPA MTI Alte organizatii si structuri conform domeniului de competenta	MDLPA MAI MMA MP MTI CLSU	MTI CLSU Operatorii economici/Titularii de autorizatie
7.	Incendii de vegetatie	Incendii la fondul forestier	MMA P	MAI	MMA MAI MDLPA MEC	MAI	MAI MApN CLSU Alte organizatii si structuri conform domeniului de competenta	MAI MMA MP CLSU	MMA Detinatorii/Administrato rii terenurilor forestiere CLSU
		Incendii la vegetatie ierboasa si/sau arborescenta	MMA P	MA DR MD LPA	MMA MADR MAI MDLPA MEC	MAI	MAI, MApN CLSU Alte organizatii si structuri conform domeniului de competenta	MAI, MMA MADR, MP CLSU	MMA, MADR Detinatorii/Administrato rii terenurilor afectate CLSU
		Incendii la culturi de cereale paioase		MA DR MD LPA	MMA MADR MAI MDLPA	MAI	MAI MApN CLSU Alte organizatii si structuri conform domeniului de competenta	MAI MMA MADR MP CLSU	MMA MADR Detinatorii/Administrato rii terenurilor afectate CLSU
8.	Avalanse		MMA	MDLP A	MMA MAI MDLPA MS	MAI	MMA, MS, MTI, MApN MAE, Salvamont CLSU Alte organizatii si structuri conform domeniului de competenta	MAI MMA MP CLSU	MMA CLSU
9.	Alunecari de teren		MDLPA	MAI MTI	MDLPA MMA MAI MADR MEC	MAI	MAI, MECRMA, MTI, MApN MDLPA, MS, MADR CLSU Alte organizatii si structuri conform domeniului de competenta	MDLPA MAI MMA MP CLSU	MDLPA CLSU

10.	Cutremure de pamant	MDLPA	MAI	MDLP A MMA MAI MADR MEC	MAI	MAI, MECRMA, MS, MApN, STS MTI, MAE, MDLPA, MMA, MADR CLSU Alte organizatii si structuri conform domeniului de competenta	MDLPA MAI MMA MP CLSU	MDLPA MAE CLSU Operatorii economici/Titularii de autorizatie
11.	Accidente, avarii, explozii si	MECRMA	MAI	MECR MA MEC	MAI MECRMA	MAI, MS, MMA, MDLPA/ISC	MDLPA, MAI MMA, MEC MP	MDLPA CLSU Operatorii

	incendii in industrie, inclusiv prabusiri de teren cauzate de exploatare miniere sau alte activitati tehnologice			MAI MDLP A MMAP		MApN Alte organizatii si structuri conform domeniului de competenta * Prin operatorii economici/titularii de autorizatie	CLSU	economici/Titularii de autorizatie	
12.	Accidente, avarii, explozii si incendii in activitati de transport si depozitare produse periculoase	Accidente majore cu implicatii pe amplasament	MECRM A	MDLP A MAI	MECRM A MAI MDLP A MTI	MAI MECRM A	MAI, MS, MApN, MMAP Alte organizatii si structuri conform domeniului de competenta	MDLP, MAI MMAP, MEC MP CLSU	MTI MMAP Operatorii economici/Titularii de autorizatie
		Accidente majore cu implicatii in afara amplasamentului	MAI	MECRM A MDLP A MS	MECRM A MAI MDLP A MTI MADR	MAI	MAI, MS, MApN, MMAP Alte organizatii si structuri conform domeniului de competenta	MDLP, MAI MMAP, MEC MP CLSU	MTI MMAP Operatorii economici/Titularii de autorizatie
		Accidente cu produse periculoase pe timpul activitatii de transport	MECRM A	MAI MTI	MECRM A MAI MDLP A MTI	MAI	MAI, MTI, MS, MApN, MMAP Alte organizatii si structuri conform domeniului de competenta	MDLP, MAI MMAP, MEC MP, MTI CLSU	MTI MMAP Operatorii economici/Titularii de autorizatie
13.	Accidente, avarii, explozii si incendii in activitati de transport	Terestre	MTI	MTI MDLP A	MTI MECRM A MAI MDLP A MMAP	MAI	MAI, MS, MApN, MMAP Alte organizatii si structuri conform domeniului de competenta	MTI, MAI, MEC MP CLSU	MTI Operatorii economici/Titularii de autorizatie
		Aeriane		MApN MAI	MTI MECRM A MAI MDLP A MMAP	MAI	MAI, MS, MApN, MMAP Alte organizatii si structuri conform domeniului de competenta	MTI, MAI, MEC MP CLSU	MTI Operatorii economici/Titularii de autorizatie
		Navale		MAI	MTI MECRM A MAI MDLP A	MAI	MAI, MS, MApN, MMAP Alte organizatii si structuri conform domeniului de competenta	MTI, MAI, MEC MP CLSU	MTI Operatorii economici/Titularii de autorizatie

0	1	2	3	4	5	6	7	8	9
	Accidente, avarii, explozii si incendii in activitati de transport	Tuneluri feroviare	MTI	MAI	MTI MECRM A MAI MDLP A MMAP	MAI	MAI, MS, MApN, MTI Alte organizatii si structuri conform domeniului de competenta	MTI, MAI, MEC MP, CLSU	MTI Operatorii economici/Titularii de autorizatie
		Tuneluri rutiere		MAI	MTI MECRM A MAI MDLP A MMAP	MAI	MAI, MS, MApN, MTI Alte organizatii si structuri conform domeniului de competenta	MTI, MAI, MEC MP CLSU	MTI Operatorii economici/Titularii de autorizatie
		La metrou		MAI	MTI MECRM A MAI MDLP A MMAP	MAI	MAI, MS, MApN, MTI Alte organizatii si structuri conform domeniului de competenta	MTI, MAI, MEC MP CLSU	MTI Operatorii economici/Titularii de autorizatie
		Pe cablu	MDLP-A ANRSC	CLSU	MECRM A MAI MDLP A MMAP	MAI	MAI, MS, MApN Salvamont Alte organizatii conform domeniului de competenta * Prin operatorii	MTI, MAI, MEC MP CLSU	MTI Operatorii economici/Titularii de autorizatie CLSU

							economici/titularii de autorizatie		
14.	Accidente, avarii, explozii, incendii sau alte evenimente in activitatile nucleare sau radiologice		CNCAN	MAI MECR MA MS	CNCAN ANDR MAI MTI MMAP MEC	MAI/CNCAN/A NDR	MAI, CNCAN, ANDR, MECRMA MAPN, MMAP, MADR, MS MTI, STS, MAE, CLSU Alte organizatii conform domeniului de competenta	CNCAN, ANDR MAI, MMAP MEC, MP, MS CLSU	CNCAN, ANDR MAI, MMAP, MS Operatorii economici/Titularii de autorizatie
15.	Poluare de ape	Care pun in pericol viata oamenilor, mediul acvatic si obiective majore de alimentare cu apa	MMAP	MDLP A	MMAP MTI MAI MADR MDLPA MS	MMAP MAI MTI	MAI, MADR CLSU Alte organizatii si structuri conform domeniului de competenta	MDLPA, MAI MMAP, MTI, MS, MP CLSU	MMAP, MTI, MS, MDLPA, CLSU Operatorii economici/Titularii de autorizatie
		Cu impact major transfrontalier		MAI MTI	MMAP MTI MAI MADR MDLPA MS	MMAP MAI MTI	MAI MADR Alte organizatii si structuri conform domeniului de competenta	MDLPA, MAI MMAP, MTI, MS, MP CLSU	MMAP, MTI, MS, MDLPA, CLSU Operatorii economici/Titularii de autorizatie

		Poluare accidentale ale cursurilor de apa	MMAP MMAP	MDLPA	MMAP MTI MAI MADR MDLPA MS	MMAP MAI MTI	MAI MADR Alte organizatii si structuri conform domeniului de competenta	MDLPA, MAI MMAP, MTI, MS, MP CLSU	MMAP, MTI, MDLPA, MS, CLSU Operatorii economici/Titularii de autorizatie
		Poluare marine in zona costiera		MMAP MAI MTI MDLPA	MMAP MTI MAI MDLPA MS	MMAP MAI MTI	ANR/EMSA MTI/CNRN RADIONAV ARSVOM MAI Alte organizatii si structuri conform domeniului de competenta	MDLPA MAI MMAP MTI, MS, MP CLSU	MMAP MTI, MS, MDLPA CLSU Operatorii economici/Titularii de autorizatie
		Poluare marine		MTI MDLPA	MMAP MTI MAI MDLPA MS	MMAP MAI MTI	ANR/ARSVOM CNRN RADIONAV, MAI Alte organizatii si structuri conform domeniului de competenta	MDLPA MAI MMAP MTI, MS, MP CLSU	MMAP, MTI, MDLPA, MS, CLSU Operatorii economici/Titularii de autorizatie
16.	Prabusiri de constructii, instalatii sau amenajari		MDLPA	MECR MA ME	MECRMA MMAP MTI MAI MADR MDLPA MS	MAI MECRMA	MS, MAI, MDLPA/ISC MADR, MMAP, MTI, MAPN CLSU Alte organizatii si structuri conform domeniului de competenta	MDLPA MAI MMAP MTI MP CLSU	M M AP MTI M DL PA CL SU Op erati orii eco no mic e/Ti tula rii de aut ori zati e
17.	Issectul utilitatilor	Rețele importante de	MDLPA MDLPA	MCSI	MCSI MDLPA	MCSI/MAI	Operatorii economici/Titularii	MDLPA, MAI MMAP, MTI, MP	MMAP, MTI, MDLPA Autoritățile adminis-

	publice	radio si televiziune			MMAP MAI		i de autorizatie	CLSU	tratatie publice locale Operatorii economici/Titularii de autorizatie
		Rețele importante de comunicatii si informatica		STS	MECRMA MCSI MDLPA MMAP MAI MS STS	MCSI/ STS/MAI	MCSI STS Operatorii economici/Titularii de autorizatie	MDLPA, MAI, MMAP, MTI, MP STS CLSU	MMAP, MTI, MDLPA STS, CLSU Operatorii economici/Titularii de autorizatie
		Rețele importante de energie electrica si de gaze		ME MECR MA	MECRMA MCSI MDLPA MMAP MAI MS	ME/MAI	MDLPA, MAI, MTI Operatorii economici/Titularii de autorizatie	MDLPA, MAI MMAP, MTI, MP CLSU	MMAP, MTI, MDLPA CLSU; operatorii economici/titularii de autorizatie

0	1	2	3	4	5	6	7	8	9
	Esecul utilitatilor publice Esecul utilitatilor publice	Rețele importante de energie termica	MDLPA MDLPA	MDLPA	MECRMA MCSI MDLPA MMAP MAI MS	MDLPA Administratia locala/MAI	MDLPA, MAI, MTI Operatorii economici/Titularii de autorizatie	MDLPA, MAI MMAP, MTI, MP CLSU	MMAP, MTI, MDLPA CLSU, operatorii economici/titularii de autorizatie
		Rețele importante de alimentare cu apa		MDLPA	MECRMA MCSI MDLPA MMAP MAI MS	MDLPA Administratia locala/MAI	MDLPA, MAI, MTI, MMAP Operatorii economici/Titularii de autorizatie	MDLPA, MAI MMAP, MTI, MP CLSU	MMAP, MTI, MDLPA CLSU, operatorii economici/ titularii de autorizatie
		Rețele importante de canalizare si epurare a apelor uzate si pluviale		MDLPA	MECRMA MCSI MDLPA MMAP MAI MS	MDLPA Administratia locala/MAI	MAI, MTI, MMAP Operatorii economici/ Titularii de autorizatie	MDLPA, MAI MMAP, MTI, MP CLSU	MMAP, MTI, MDLPA CLSU, operatorii economici/titularii de autorizatie
		Cedari de baraje sau alte incidente care conduc la evacuarea de debite, punand in pericol viata oamenilor		MMAP	MECRMA MCSI MDLPA MMAP MAI MS MMAP	MAI	MAI, MS, MApN, MTI, MECRMA MDLPA, CLSU Alte organizatii si structuri conform domeniului de competenta	MDLPA, MAI MMAP, MTI, MP CLSU	MMAP, MTI, MDLPA CLSU, operatorii economici/titularii de autorizatie
18.	Caderi de obiecte din atmosfera si din cosmos		MEC	MAI	MEC MAI ANDR MTI MDLPA MS ROSA	MAI	MApN, MS, MTI, MCSI, MADR, MDLPA, MMAP, ANDR, CLSU Alte organizatii si structuri conform domeniului de competenta	MDLPA, MAI, MMAP, MTI, MP MEC, ANDR CLSU	MMAP, MTI, MDLPA CLSU Operatorii economici/Titularii de autorizatie
19.	Munitie neexplodata sau nedeactivata ramasa din timpul conflictelor militare		MAI	MApN	MAI MEC MDLPA MS	MAI	MApN SRI	MDLPA, MAI MP, MEC CLSU	MAI MDLPA CLSU
20.	Epidemii		MS	MAI	MS MEC MAI MDLPA	MS MAI	MAI MADR/ANSVSA MApN MTI MAE CLSU Alte organizatii si structuri conform domeniului de competenta	MS MP MEC CLSU	MS MDLPA CLSU

21.	Epizootii/Zoonoze		ANSV SA	MS MADR	ANSVSA MAI MECRM A MS	MADR ANSVSA MAI	MS MAI MAE MApN MMAP MTI CLSU Alte organizatii si structuri conform	ANSVSA MP CLSU	MDLPA ANSVSA CLSU
-----	-------------------	--	------------	------------	--------------------------------	-----------------------	--	----------------------	-------------------------

						domeniului de competenta		
22.	Risc radiologic	CNCA N	MAI MApN MS	ANDR CNCAN MS MAI MMAp	MAI	MAI, CNCAN, MECRMA, MApN MMAp, MS, MTI, STS, MAE, ANDR <u>CLSU</u> Alte organizatii si structuri conform domeniului de competenta	MDLPA ANDR, MS MP MEC <u>CLSU</u>	MDLPA, MS ANDR <u>CLSU</u> Operatorii economici/Titularii de autorizatie
23.	Incendii	MAI	MDLP A	MAI MEC	MAI	MAI <u>CLSU</u> Operatorii economici/Titul arii de autorizatie Alte organizatii si structuri conform domeniului de competenta	MAI MP	MDLPA <u>CLSU</u> Operatorii economici/Titularii de autorizatie
24.	Situatii determinate de atacul organismelor daunatoare plantelor	ANF	ANF	ANF	MADR	MAI MAE MMAp <u>CLSU</u> Operatorii economici/Titul arii de autorizatie Alte organizatii si structuri conform domeniului de competenta	MADR/ANF <u>CLSU</u>	MADR ANF <u>CLSU</u>

Repartizarea principalelor functii de sprijin

Autoritati responsabile	Instiintare, avertizare si alarmare	Recunoa stere si corectare	Comu- nica- tii si infor- mati ca	Cauta re-sal- vare	Des- car- cere, de- blo- care cai de acces	Pro- tec- tia popul atiei (evacu are, cazare adapo stire, asigura re apa si hrana, alte masur i de protec tie)	Asis- tenta medi- cala de urgenta (prim ajutor califi- cat, triaj, stabili- zare, evacu- are medi- cala, asisten- ta medi- cala de urgenta in unitati de primire	Asis- tenta medi- cala in faza spital iocoas ca	Localiz- area si stingere a incendi ilor	Neutra- lizarea materia- lor pericul oase/ex- plozive /radioa- ctive	Asigura- rea transportu- lui	Asigura- rea energiei pentru iluminat ul, incalzir e si alte utilitati	Efectu- area depolua- rii si decon- tamin- arii CIBRN	Menti- nerea, asigura- rea si restabi- lirea ordinii publice pe timpul situatii- lor de urgenta	Resta- bilirea starii provi- zorii de norma- litate	Acordarea de ajutoare de prima necesitate	Acor- darea asisten- tei sociale, psiholo- gice si religi- oase	Implemen- tare masuri la epizootii grave si zoonoze, precum si la cele de natura fitosanitara
----------------------------	---	----------------------------------	--	--------------------------	---	--	--	---	---	--	---------------------------------------	--	--	---	---	---	--	---

							urgente si com- parti- mente- le de primire urgente)											
0	1	2	3	4	5	6	7	8	9	10	11	12	13	14	15	16	17	18
1.	MAI	P	P	S	P	P	P	P	S	P	P	S	S	P	P	S	P	S
1.1.	IGSU	P	P	S	P	P	P	P		P	P	S	S	P		S	S	S
1.2.	IGPR	S	S	S	S	S	S				P*	S		S	S	S	S	S
1.3.	IGJR	S	S	S	S	S	S	S		S	S	S			P	S	S	S
1.4.	IGPF	S	S	S	S		S			S		S			S			
1.5.	IGAv		S	S	P		S	S		S		S			S		S	
1.6.	IGI	S				S												
1.7.	ANRSPS					S	P*		S							S	P	
1.8.	DGICIP/i nstitutia prefectul ui	S				S	S				S		S			S	S	S
1.9.	DEPAB D						S											
1.10.	Rețea sanitara proprie							S										
2.	MApN	S	S	S	P*	S	S	S	S	S	S	S		S				
3.	MADR	S	S	S			S				S			S		S	S	
3.1.	Structuril e din domeniul imbunata tirilor funciare, protectia solului si fitosanita r	S	S								S			S				
3.2.	APIA	S	S															
3.3.	ANSVS A	S	S				S				S			S		S	S	
3.4.	AASNA CP	S					S									S		
3.5.	ANF	S	S		P*													

4.	MDLPA	S	S	S	S	S	S	S	S	S	S	S	S	S	P*	S	P	S	P	S
4.1.	ISC																S			
4.2.	ANCPI		S	S													S			
4.3.	CJSU/CLSU Autoritate judeteana sau locala	S	S	S	S	S	S	S	S	P*	S	S	S	P*	S	P	S	P	S	
5.	MEC	S	S	S			S										S			
5.1.	INCDFP	S		S																
5.2.	URBAN-INCERC	S	S	S													S			
5.3.	ROSA	S	S	S													S			
5.4.	ICS														S					

[illegible]

12.12	CNCF CFR SA	S				S	S									S			
12.13	Rețea sanitară proprie							S	S										
12.14	Administratorii aerodromurilor de sub autoritatea MTI	S		S	S	S		S		S	S		S	S		S	S	S	
13.	STS	S		P															
14.	MECRM A	S	S	S	P*	S					S	S		S		S			
14.1.	ANDR	S	S								S					S			
14.2.	Op. ec. din sectorul minier	S	S		P*	S					S			S		S			

15.	MP		S													S	S		
16.	MJ		S					S	S							S	S		
16.1.	ANP															S			
16.2.	Rețea sanitară proprie							S	S										
17.	MC	S		S		S						S				S		S	
18.	MTIS			S		S						S				S			
19.	ME	S		S									P			S			
20.	CNCAN	S	S	S			S				S	S	S	S		S			
21.	SRI	S		S				S	S		P*					S			
21.1.	Rețea sanitară proprie							S	S										
22.	SPP	S		S	S						S	S							
23.	SIE	S		S							S	S							
24.	Alte structuri, ag. neguv. și op. ec.	S	S	S	S	S	S	S	S	P*	S	S	S	P*	S	S	S	S	
24.1.	SNCR						S	S	S										
24.2.	CETAPC												S						
24.3.	SALVAMONT		S		P*	S		S											
24.4.	SALVASPEO		S		P*	S		S											
24.5.	SALVAMAR	S			P*														

P - autoritate responsabilă cu rol principal
S - autoritate responsabilă cu rol secundar
P* - autoritate responsabilă cu rol principal în cazurile particulare prevăzute în anexa nr. 3

Activitatile specifice care se indeplinesc in cadrul functiilor de sprijin de catre CLSU

1. Instiintare, avertizare si alarmare

Reprezinta totalitatea activitatilor de monitorizare a pericolelor si riscurilor specifice, de informare, instiintare si alarmare a autoritatilor publice centrale si/sau locale, precum si a populatiei, privind posibilitatea producerii unor situatii de urgenta.

Rol secundar

a) asigurarea transmiterii avertizarilor catre autoritatile administratiei publice centrale si/sau locale privind fenomenele hidro-meteo periculoase si calitatea factorilor de mediu: Ministerul Mediului, Apelor si Padurilor, prin Administratia Nationala de Meteorologie, Institutul National de Hidrologie si Gospodarire a Apelor, Administratia Nationala „Apele Romane”, Agentia Nationala pentru Protectia Mediului si Garda Nationala de Mediu, Ministerul Sanatatii, prin Directia Generala de Asistenta Medicala si Sanatate Publica, INSP - Centrul National de Monitorizare a Riscurilor din Mediul Comunitar, Ministerul Agriculturii si Dezvoltarii Rurale;

b) comunicarea cu autoritatile competente din alte state in domeniul asistentei umanitare la dezastre: Ministerul Afacerilor Externe;

c) asigurarea supravegherii permanente a starii de sanatate a populatiei si mediului in scopul prevenirii producerii unor situatii de urgenta si/sau diminuarii riscurilor pe care acestea le comporta: Ministerul Mediului, Apelor si Padurilor, prin Agentia Nationala pentru Protectia Mediului, Ministerul Sanatatii si Ministerul Agriculturii si Dezvoltarii Rurale, prin Autoritatea Nationala Sanitara Veterinara si pentru Siguranta Alimentelor si Autoritatea Nationala Fitosanitara;

d) asigurarea transmiterii avertizarilor timpurii si a pericolelor seismice catre autoritatile administratiei publice centrale: Ministerul Educatiei Nationale si Cercetarii Stiintifice, prin Institutul National de Cercetare-Dezvoltare pentru Fizica Pamantului si Institutul National de Cercetare Dezvoltare in Constructii Urbanism Dezvoltare Teritoriala Durabila;

e) asigurarea transmiterii avertizarilor timpurii catre autoritatile administratiei publice centrale privind posibilitatea caderii obiectelor din cosmos: Ministerul Educatiei Nationale si Cercetarii Stiintifice, prin Agentia Spatiala Romana (ROSA);

f) asigurarea informarii, instiintarii si alarmarii in cel mai scurt timp posibil a autoritatilor centrale si respectiv COCG despre o situatie/stare/eveniment care poate sa apara pe teritoriul Romaniei sau al altor state invecinate, cu potential de risc radiologic pentru mediu sau populatia Romaniei: Ministerul Economiei, Comertului si Relatiilor cu Mediul de Afaceri, prin Agentia Nucleara si pentru Deseuri Radioactive, Comisia Nationala pentru Controlul Activitatilor Nucleare, si Ministerul Mediului, Apelor si Padurilor, prin Agentia Nationala pentru Protectia Mediului;

g) asigurarea informarii in timp real cu privire la integritatea structurii critice, a barierelor biologice, a inventarului si dispunerii materialelor radiologice cu caracter de deeu radioactiv continute in infrastructurile critice detinute de institutiile/companiile care exploateaza reactoare energetice de putere si/sau de cercetare, instalatii si echipamente nucleare si/sau radiologice din medicina, agricultura, industrie etc.: Ministerul Economiei, Comertului si Relatiilor cu Mediul de Afaceri, prin Agentia Nucleara si pentru Deseuri Radioactive;

h) asigurarea transmiterii avertizarilor si instiintarilor privind sanatatea populatiei si riscurile biologice: Ministerul Sanatatii, prin Directia Generala de Asistenta Medicala si Sanatate Publica, Institutul de National de Sanatate Publica, prin Centrul National de Supraveghere si Control al Bolilor Transmisibile si Biroul pentru Regulamentul Sanitar International si Informare Toxicologica, si Ministerul Agriculturii si Dezvoltarii Rurale, prin Autoritatea Nationala Sanitara Veterinara si pentru Siguranta Alimentelor;

i) asigurarea transmiterii avertizarilor populatiei prin mass-media: Ministerul Comunicatiilor si

pentru Societatea Informationala, Consiliul National al Audiovizualului, Societatea Romana de Televiziune, Societatea Romana de Radiodifuziune, societati private de radioteleviziune, societati de presa si internet;

j) asigurarea suportului decizional al factorilor abilitati legal sa intreprinda masurile de gestionare a situatiilor de urgenta, prin furnizarea informatiilor de securitate nationala obtinute in cadrul activitatilor specifice: Serviciul Roman de Informatii, Serviciul de Protectie si Paza;

k) asigurarea monitorizarii pericolelor si riscurilor specifice de catre toate autoritatile responsabile;

l) asigurarea preluarii apelurilor de urgenta de la cetateni, prin intermediul Sistemului national unic pentru apeluri de urgenta (SNUAU) si transmiterea acestora catre agentile specializate de interventie: Serviciul de Telecomunicatii Speciale;

m) asigurarea transmiterii avertizarilor populatiei asupra conditiilor marii, in zona plajelor/zona litoral de la Marea Neagra: Ministerul Dezvoltarii, Lucrarilor Publice si Administratiei, prin serviciul specializat SALVAMAR;

n) asigurarea transmiterii avertizarilor de furtuna si a avizelor de navigatie pentru zona maritima de responsabilitate a Romaniei: Ministerul Transporturilor, prin CNRN RADIONAV.

2. Recunoastere si cercetare

Reprezinta totalitatea activitatilor intreprinse atat de structurile de interventie aflate in serviciu, in vederea identificarii si evaluarii consecintelor unei situatii de urgenta, cat si de structurile specializate ale autoritatilor responsabile pentru cercetarea zonelor afectate de o situatie de urgenta.

Rol secundar

a) recunoasterea si evaluarea consecintelor unei situatii de urgenta: alte forte si servicii specializate ale autoritatilor responsabile solicitate in sprijin, conform domeniului de competenta, la locul producerii unei situatii de urgenta;

b) cercetarea (aeriana, terestra, cu mijloace navale, cu mijloace de detectie, cu mijloace electrono-optice, cu cupluri chinotehnice, de comunicatii etc.) la locul producerii unei situatii de urgenta, in scopul salvarii de vieti omenesti: forte si servicii specializate ale autoritatilor responsabile solicitate in sprijin, conform domeniului de competenta;

c) recunoasterea si cercetarea containerelor/incintelor, zonelor populate sau nepopulate si identificarea zonelor cu nivel ridicat de radioactivitate sau cu potential contaminant radiologic: Ministerul Economiei, Comertului si Relatiilor cu Mediul de Afaceri, prin Agentia Nucleara si pentru Deseuri Radioactive, Comisia Nationala pentru Controlul Activitatilor Nucleare, Ministerul Mediului, Apelor si Padurilor, prin Agentia Nationala pentru Protectia Mediului, Ministerul Sanatatii, prin directiile de sanatate publica, laboratoarele de igiena radiatiilor.

3. Comunicatii si informatica

Reprezinta pachetul de masuri si actiuni necesar asigurarii, planificarii, coordonarii necesarului de comunicatii pentru elementele de raspuns in situatii de urgenta de la nivel local, judetean si/sau national, inclusiv gestionarea informatiilor din domeniu.

Rol secundar

a) completarea/refacerea operativa a sistemului public de comunicatii folosit de SNMSU: Ministerul Comunicatiilor si pentru Societatea Informationala, ANCOM si operatorii publici de comunicatii;

b) completarea/refacerea operativa a sistemului de comunicatii speciale din administrare: Serviciul de Telecomunicatii Speciale;

c) identificarea automata a locatiei terminalului telefonic prin care este apelat numarul de urgenta 112, potrivit solutiei tehnice de localizare implementate in SNUAU: Serviciul de Telecomunicatii Speciale;

d) asigurarea functionarii retelelor de comunicatii si informatica din competenta in vederea monitorizarii pericolelor si riscurilor specifice, precum si pentru realizarea fluxurilor informationale de catre toate autoritatile responsabile (conform anexei nr. 2), prin centrele operative/operationale, centrele de conducere si coordonare a interventiilor, dispeceratele/punctele de comanda, cu respectarea regimului informatiilor clasificate.

4. Cautare-salvare

Reprezinta totalitatea activitatilor desfasurate in scopul salvarii persoanelor si a animalelor inainte, pe timpul si imediat dupa producerea unei situatii de urgenta, inclusiv gestionarea informatiilor din

domeniu.

Rol secundar

a)cautare-salvare: Ministerul Apararii Nationale, Serviciul de Protectie si Paza - pentru demnitarii care beneficiaza de protectie;

b)cautare si salvare de vieti omenesti pe mare (SAR): Ministerul Afacerilor Interne, prin Inspectoratul General al Politiei de Frontiera (Garda de Coasta), Ministerul Apararii Nationale, operatori economici si organizatii neguvernamentale care detin mijloace de cautare, administratia locala;

c)cautarea si salvarea victimelor accidentelor de aviatie: Ministerul Apararii Nationale, Ministerul Sanatatii, operatori economici si organizatii neguvernamentale care detin mijloace de cautare, administratia locala;

d)cautare-salvare a persoanelor in zone greu accesibile: serviciile specializate SALVAMONT, si alte servicii de profil, serviciile publice constituite in baza Legii nr. 402/2006 privind prevenirea accidentelor si organizarea activitatii de salvare din mediul subteran speologic, republicata.

5. Descarcerare, deblocare cai de acces

Reprezinta totalitatea activitatilor desfasurate de structurile de interventie pentru deblocarea cailor de acces si descarcerarea persoanelor aflate in medii ostile vietii.

Rol secundar

a)planificarea, asigurarea capacitatilor operationale necesare deblocarii cailor de acces in zona afectata de o situatie de urgenta, in scopul salvarii vietii omenesti si facilitarii accesului structurilor de urgenta la locul evenimentului: toate autoritatile responsabile, agentii guvernamentale si neguvernamentale si operatori economici.

6. Protectia populatiei (evacuare, cazare, adapostire, asigurare apa si hrana, alte masuri de protectie)

Reprezinta totalitatea activitatilor desfasurate pentru scoaterea temporara sau definitiva a persoanelor, animalelor si bunurilor din zonele de risc si asigurarea conditiilor minime de subzistenta, inclusiv activitatile de gestionare a datelor si informatiilor privind desfasurarea acestor actiuni, precum si cele de asigurare a populatiei si animalelor cu apa si hrana.

6.1. Evacuare

Rol secundar

a)suplimentarea capacitatii de transport pentru evacuare: Ministerul Apararii Nationale, Ministerul Afacerilor Interne;

b)stabilirea si pregatirea punctelor de imbarcare a evacuatilor din zonele afectate, in termen de doua ore de la declararea, potrivit legii, a starii de urgenta: toate autoritatile responsabile, operatorii economici sau CLSU, dupa caz;

c)evidenta populatiei evacuate: Ministerul Afacerilor Interne, prin Directia pentru Evidenta Persoanelor si Administrarea Bazelor de Date, CLSU;

d)asigurarea primirii si cazarii persoanelor evacuate: Ministerul Afacerilor Interne si CLSU;

e)instalarea taberelor pentru sinistrati: Ministerul Afacerilor Interne, prin Inspectoratul General pentru Situatii de Urgenta;

f)evacuarea animalelor: CLSU;

g)securitatea si paza zonelor evacuate: Ministerul Afacerilor Interne, prin Inspectoratul General al Jandarmeriei Romane;

h)controlul circulatiei: Ministerul Afacerilor Interne, prin Inspectoratul General al Politiei Romane, Inspectoratul General al Politiei de Frontiera si Politia locala;

i)controlul si evidenta autoevacuarii: Ministerul Afacerilor Interne, prin Inspectoratul General al Politiei Romane si Directia pentru Evidenta Persoanelor si Administrarea Bazelor de Date, CLSU.

6.2. Cazare si adapostire

Rol secundar

a)asigurarea cazarii persoanelor evacuate: Ministerul Educatiei Nationale si Cercetarii Stiintifice, Ministerul Dezvoltarii, Lucrarilor Publice si Administratiei, Ministerul Apararii Nationale, Societatea Nationala de Cruce Rosie din Romania;

b)asigurarea masurilor necesare pentru realizarea protectiei populatiei in adaposturi colective:

– în primele 72 de ore de la evacuare sau la instituirea stării de alertă, după caz: Ministerul Afacerilor Interne, prin Inspectoratul General pentru Situații de Urgență, în cooperare cu autoritățile administrației publice centrale și locale, precum și prin Administrația Națională a Rezervelor de Stat și Probleme Speciale (ANRSPS), în condițiile aprobării legale a intervențiilor operative cu produse din rezerva de stat;

– ulterior primelor 72 de ore, până la încetarea evacuării sau a situației de urgență: Ministerul Afacerilor Interne, prin Administrația Națională a Rezervelor de Stat și Probleme Speciale (ANRSPS), în cooperare cu autoritățile administrației publice centrale și locale.

6.3. Asigurare apă și hrană

Rol secundar

a) verificarea apei potabile și hranei pentru persoanele afectate sau evacuate: Ministerul Sănătății, prin direcțiile de sănătate publică județene și a municipiului București, Societatea Națională de Cruce Roșie din România;

b) verificarea apei și hranei pentru animale: Autoritatea Națională Sanitară Veterinară și pentru Siguranța Alimentelor;

c) asigurarea, distribuirea ajutoarelor, organizarea primirii și distribuției ajutoarelor umanitare de urgență:

– Ministerul Afacerilor Interne, prin Inspectoratul General pentru Situații de Urgență și Administrația Națională a Rezervelor de Stat și Probleme Speciale (ANRSPS), CLSU, Societatea Națională de Cruce Roșie, organizații neguvernamentale;

– Ministerul Apărării Naționale, pentru acțiunile de distribuție ajutoare umanitare de urgență în localitățile afectate.

7. Asistența medicală de urgență (prim ajutor calificat, triaj, stabilizare, evacuare medicală, asistența medicală de urgență în unitățile primire urgente și compartimentele de primire urgente)

Reprezintă totalitatea măsurilor și acțiunilor specifice asigurării unui răspuns specializat care vizează intervenția structurilor de acordare a asistenței medicale de urgență la locul producerii situației de urgență.

Rol secundar

a) instalarea în teren a spitalelor de campanie: Ministerul Apărării Naționale;

b) instalarea posturilor medicale avansate de categoria I și a II-a: Ministerul Sănătății, Ministerul Afacerilor Interne, prin Inspectoratul General pentru Situații de Urgență (SMURD);

c) stabilirea dimensiunilor și caracteristicilor zonelor de izolare: Ministerul Sănătății, prin Direcția Generală de Asistență Medicală și Sănătate Publică și Inspectoria Sanitară de Stat;

d) acordarea asistenței medicale de urgență: Ministerul Sănătății, prin personalul medical stabilit, serviciile publice de ambulanță, alte ministere și organe centrale, prin unitățile spitalicești proprii;

e) transport medical: Ministerul Sănătății, Ministerul Afacerilor Interne, prin Inspectoratul General pentru Situații de Urgență și Inspectoratul General de Aviație, Ministerul Apărării Naționale;

f) acordarea primului ajutor: serviciile voluntare pentru situații de urgență, serviciile SALVAMONT și SALVASPEO, Societatea Națională de Cruce Roșie din România;

g) securitatea și paza perimetrului zonelor de intervenție/carantină: Ministerul Afacerilor Interne, prin Inspectoratul General al Jandarmeriei Române.

8. Asistența medicală în faza spitalicească

Reprezintă totalitatea măsurilor și acțiunilor specifice asigurării unui răspuns specializat care vizează menținerea în limitele normale a sănătății în contextul producerii unor situații de urgență sau ca urmare a manifestării epidemiilor și pandemiilor.

Rol secundar

a) suplimentarea capacității de spitalizare și personal medical: Ministerul Sănătății, prin unitățile sanitare din rețelele sanitare proprii;

b) planificarea și suplimentarea cu medicamente și instrumentar medical: Ministerul Sănătății și Ministerul Afacerilor Interne, prin Administrația Națională a Rezervelor de Stat și Probleme Speciale;

c) acordarea asistenței medicale: prin rețele sanitare proprii, aparținând Ministerului Apărării Naționale, Ministerului Afacerilor Interne, Ministerului Justiției, Ministerului Transporturilor,

Serviciului Roman de Informatii, spitale ale administratiei publice locale;

d)transport medical: Ministerul Apararii Nationale, unitatile cu profil medical apartinand mediului privat;

e)stabilirea masurilor profilactice pentru evitarea imbolnavirilor in masa: Autoritatea Nationala Sanitara Veterinara si pentru Siguranta Alimentelor, Ministerul Sanatatii, prin Directia Generala de Asistenta Medicala si Sanatate Publica si Inspectia Sanitara de Stat, Ministerul Mediului, Apelor si Padurilor si Societatea Nationala de Cruce Rosie din Romania;

f)recunoasterea, evaluarea si comunicarea riscului de aparitie a unei boli infectioase transmisibile: Ministerul Sanatatii, prin Institutul National de Sanatate Publica si directiile de sanatate publica.

9. Localizarea si stingerea incendiilor

Reprezinta pachetul de masuri si actiuni specifice gestionarii si coordonarii misiunilor care vizeaza stingerea incendiilor.

Rol principal

a)localizarea, stingerea si lichidarea consecintelor incendiilor: Ministerul Afacerilor Interne, prin Inspectoratul General pentru Situatii de Urgenta si alte forte si servicii specializate existente (servicii publice voluntare si servicii private);

b)localizarea, stingerea si lichidarea consecintelor incendiilor la fondul forestier: Ministerul Mediului, Apelor si Padurilor, prin Regia Nationala a Padurilor (ROMSILVA), pentru padurile aflate in proprietatea statului, respectiv prin inspectoratele teritoriale de regim silvic si de vanatoare (ITRSV), pentru padurile detinute de alti proprietari decat statul.

Rol secundar

a)sprijinul structurilor specializate in stins incendii: Ministerul Apararii Nationale, autoritatile publice locale, prin serviciile voluntare pentru situatii de urgenta, operatorii economici prin serviciiile private pentru situatii de urgenta (indiferent de domeniul de activitate), Ministerul Transporturilor, prin institutiile aflate in subordine, sub autoritate sau in coordonare (pentru infrastructura feroviara, navala si aeriana din administrare);

b)localizarea si stingerea incendiilor la fondul forestier: Ministerul Afacerilor Interne, prin Inspectoratul General pentru Situatii de Urgenta, Inspectoratul General al Politiei de Frontiera si Inspectoratul General de Aviatie;

c)localizarea si stingerea incendiilor pe fluviul Dunarea si pe Marea Neagra: Ministerul Transporturilor, prin structurile aflate in subordonare/coordonare/sub autoritate si operatorii economici de profil, Ministerul Afacerilor Interne, prin Inspectoratul General al Politiei de Frontiera.

10. Neutralizarea materialelor periculoase/explozive/ radioactive

Vizeaza coordonarea misiunilor pentru asigurarea raspunsului in situatia producerii evenimentelor care implica substante chimice, biologice, radiologice, poluanti, mijloace explozive (substante asignate domeniului CBRN). Prin acest tip de misiuni se asigura coordonarea fortelor si mijloacelor specializate, potrivit competentelor, si managementul situatiilor de urgenta care implica activarea acestei functii de sprijin, respectiv asigurarea masurilor si actiunilor subsecvente.

Rol secundar

a)stabilirea perimetrelor de securitate: Ministerul Afacerilor Interne, prin Inspectoratul General pentru Situatii de Urgenta, Inspectoratul General al Jandarmeriei Romane, Ministerul Transporturilor, prin structurile aflate in subordine/coordonare/sub autoritate, Ministerul Sanatatii;

b)evacuarea populatiei existente in interiorul perimetrului de securitate: Ministerul Afacerilor Interne si CLSU;

c)supravegherea gradului de contaminare in perimetrul zonelor contaminate: Ministerul Afacerilor Interne, Ministerul Mediului, Apelor si Padurilor, prin Agentia Nationala pentru Protectia Mediului si Garda Nationala de Mediu, Serviciul de Protectie si Paza - pentru obiectivele din competenta;

d)aplicarea masurilor de limitare a dispersarii substantelor poluante sau contaminatoare pentru asigurarea protectiei populatiei surprinse in zona afectata: Ministerul Economiei, Comertului si Relatiilor cu Mediul de Afaceri, prin operatorii economici care produc substante ce pot produce poluare si care au obligatia realizarii masurilor de decontaminare, Ministerul Transporturilor, prin structurile aflate in subordonare/ coordonare/sub autoritate si operatorii economici de profil;

e)stabilirea prioritatilor pentru monitorizarea gradului de contaminare si centralizarea datelor privind contaminarea teritoriului national: Ministerul Afacerilor Interne, prin Inspectoratul General

pentru Situatii de Urgenta, Ministerul Mediului, Apelor si Padurilor, prin Agentia Nationala pentru Protectia Mediului si Garda Nationala de Mediu, Ministerul Agriculturii si Dezvoltarii Rurale si Ministerul Sanatatii, prin structurile din subordine;

f)stabilirea prioritatilor pentru efectuarea decontaminarii si depoluarii: Ministerul Afacerilor Interne, prin Inspectoratul General pentru Situatii de Urgenta, Ministerul Mediului, Apelor si Padurilor;

g)supravegherea gradului de contaminare a populatiei, de radioactivitate a alimentelor si apei potabile, evaluarea efectelor asupra sanatatii si monitorizarea starii de sanatate a populatiei:

Ministerul Sanatatii, prin directiile de sanatate publica, prin laboratoarele de igiena radiatiilor;

h)supravegherea gradului de contaminare a culturilor, fondului forestier si pasunilor, evaluarea efectelor directe si indirecte asupra animalelor si oamenilor, realizarea decontaminarii: Ministerul Agriculturii si Dezvoltarii Rurale, Ministerul Mediului, Apelor si Padurilor, prin intermediul Agentiei Nationale pentru Protectia Mediului;

i)interventia operativa cu mijloace si echipe pirotehnice specializate, atunci cand capacitatea de interventie a fortelor Ministerului Afacerilor Interne este depasita sau insuficienta, in cazul evenimentelor ce implica munitie neexplodata sau nedeactivata ramasa din timpul conflictelor militare: Serviciul Roman de Informatii;

j)descoperirea/localizarea, identificarea si, dupa caz, neutralizarea substantelor explozive, in conformitate cu Legea nr. 126/1995 privind regimul materiilor explozive, republicata, prin aplicarea unor masuri specifice de control, investigare, neutralizare, analiza postneutralizare/postincident si, dupa caz, asanare: Serviciul Roman de Informatii;

k)interventia operativa pentru neutralizarea efectelor materialelor periculoase si decontaminarea mijloacelor si materialelor utilizate: toate autoritatile responsabile care au in coordonare/subordonare sau sub autoritate, dupa caz, astfel de structuri;

l)realizarea decontaminarii animalelor: CLSU;

m)identificarea substantelor sau obiectelor care sunt radioactive in vederea containerizarii si indepartarii din zona: Agentia Nucleara si pentru Deseuri Radioactive, Comisia Nationala pentru Controlul Activitatilor Nucleare si Ministerul Sanatatii prin DSP-LIR.

11. Asigurarea transportului

Se refera la gestionarea informatiilor, punerea la dispozitie a resurselor si coordonarea actiunilor care implica asigurarea transportului, altul decat cel in folos propriu. Prin aceasta functie se asigura inclusiv gestionarea informatiilor despre infrastructura de transport rutiera, maritima/fluviala, feroviara si aeriana.

Rol principal

a)asigurarea transportului necesar pentru realizarea evacuarii populatiei, resurselor necesare pentru interventie si asistenta de prima necesitate in situatii de urgenta: Ministerul Transporturilor (prin operatori economici, regii autonome si companii nationale) si CLSU.

Rol secundar

a)supravegherea, fluidizarea si controlul circulatiei auto: Ministerul Afacerilor Interne, prin Inspectoratul General al Politiei Romane;

b)elaborarea conceptiei privind variantele de transport ale demnitarilor care beneficiaza de protectie si constituirea parcului de mijloace necesare realizarii acestora: Serviciul de Protectie si Paza, Ministerul Afacerilor Interne, Ministerul Transporturilor;

c)realizarea graficului de transport si asigurarea mijloacelor necesare pentru efectuarea evacuarii, in termen de 6 ore de la declararea starii de urgenta: Ministerul Transporturilor, CLSU;

d)sprrijinirea autoritatilor locale pentru realizarea evacuarii populatiei, precum si pentru transportul resurselor necesare pentru interventie si asistenta de prima necesitate in situatii de urgenta: Ministerul Afacerilor Interne, Ministerul Sanatatii si Ministerul Apararii Nationale; asigurarea transportului pentru animalele si bunurile evacuate: Ministerul Transporturilor, Ministerul Economiei, Comertului si Relatiilor cu Mediul de Afaceri, Ministerul Afacerilor Interne.

12. Asigurarea energiei pentru iluminat, incalzire si alte utilitati

Presupune gestionarea informatiilor despre retelele de utilitati (canal, apa, energie, gaze etc.), poduri, viaducte de interes local/national, precum si alocarea de forte specializate si coordonarea acestora pentru realizarea lucrarilor specifice.

Rol secundar

a) nominalizarea responsabilitatilor in realizarea masurilor de interventie de prima urgenta: Ministerul Transporturilor, Ministerul Afacerilor Interne si CLSU.

13. Efectuarea depoluarii si decontaminarii CBRN

Reprezinta totalitatea activitatilor desfasurate de structurile de interventie pentru efectuarea depoluarii si decontaminarii mediului, populatiei, cladirilor si tehnicii de interventie.

Rol principal

a) depoluarea si decontaminarea CBRN: Ministerul Afacerilor Interne, prin Inspectoratul General pentru Situatii de Urgenta si alte forte si servicii specializate existente (servicii publice voluntare si servicii private pentru situatii de urgenta).

14. Mentinerea, asigurarea si restabilirea ordinii publice pe timpul situatiilor de urgenta

Implica masurile si actiunile desfasurate de structurile de ordine si siguranta publica, potrivit cadrului specific de reglementare si care vizeaza asigurarea unui climat de siguranta pe timpul actiunilor care vizeaza raspunsul in situatii de urgenta.

Rol secundar

a) mentinerea si restabilirea ordinii publice: Ministerul Afacerilor Interne, prin Inspectoratul General al Politiei Romane si Inspectoratul General al Politiei de Frontiera, Ministerul Justitiei prin Administratia Nationala a Penitenciarelor, CLSU prin Politia Locala;

b) mentinerea si restabilirea ordinii publice: serviciile private de securitate si ordine publica pentru operatorii economici;

c) stabilirea, potrivit competentelor, a legalitatii interventiei: Ministerul Public.

15. Restabilirea starii provizorii de normalitate

Presupune asigurarea pachetului de masuri si actiuni si sprijinul tehnic de specialitate in situatii care vizeaza sectoarele afectate.

Rol principal

a) asigurarea conditiilor privind restabilirea starii provizorii de normalitate pe perioada situatiei de urgenta: Ministerul Dezvoltarii, Lucrarilor Publice si Administratiei, prin autoritatile administratiei judetene si locale.

16. Acordarea de ajutoare de prima necesitate

Vizeaza solicitarea, colectarea, transportul, stocarea, distribuirea ajutoarelor de prima necesitate pentru populatia afectata.

Rol secundar

a) centralizarea informatiilor privind necesarul ajutoarelor de prima necesitate: Ministerul Afacerilor Interne, Ministerul Dezvoltarii, Lucrarilor Publice si Administratiei, prin autoritatile publice judetene si locale;

b) asigurarea ajutoarelor de prima necesitate: Ministerul Dezvoltarii, Lucrarilor Publice si Administratiei, prin autoritatile administratiei judetene si locale, operatorii economici si agentile neguvernamentale potrivit domeniului de competenta;

c) organizarea punctelor de informare a populatiei: Ministerul Afacerilor Interne, prin Inspectoratul General pentru Situatii de Urgenta, Ministerul Dezvoltarii, Lucrarilor Publice si Administratiei, prin autoritatile publice judetene si locale.

17. Acordarea asistentei sociale, psihologice si religioase

Vizeaza solicitarea privind asistenta sociala, psihologica si religioasa pentru populatia afectata.

Rol principal

a) asigurarea ajutorului de acest tip: Ministerul Dezvoltarii, Lucrarilor Publice si Administratiei, prin autoritatile publice judetene si locale.

Rol secundar

a) organizarea punctelor de informare a populatiei: Ministerul Afacerilor Interne, autoritatile publice judetene si locale;

b) centralizarea informatiilor privind necesarul ajutorului de acest tip: Ministerul Afacerilor Interne;

c) asigurarea morgilor temporare si a terenurilor necesare pentru inhumare: Ministerul Dezvoltarii, Lucrarilor Publice si Administratiei, prin autoritatile publice judetene si locale;

d)evaluarea si emiterea de masuri de preventie privind impactul psiho-social in caz de urgenta radiologica si nucleara: Ministerul Sanatatii, prin structurile din subordine.

18. Implementarea masurilor de control in cazul evolutiei unor epizootii grave si zoonoze, respectiv implementarea masurilor privind prevenirea situatiilor determinate de atacul organismelor daunatoare plantelor

Vizeaza actiunile desfasurate in scopul implementarii masurilor de control al bolilor, epizootii grave produse de boli majore la animale sau zoonoze, in conformitate cu legislatia sanitara veterinara in vigoare; respectiv implementarea masurilor privind prevenirea situatiilor determinate de atacul organismelor daunatoare plantelor.

Rol secundar

a)stabilirea planului de actiune pentru prevenirea raspandirii agentilor patogeni la oameni, in cazul zoonozelor: Ministerul Sanatatii;

b)conlucrarea cu autoritatile sanitare veterinare judetene pentru controlul miscarilor de animale si pentru respectarea restrictiilor impuse in zonele de control a bolii: Inspectoratul General al Politiei Romane, Inspectoratul General al Politiei de Frontiera;

c)asigurarea pazei si protectiei necesare aplicarii masurilor de control pentru controlul bolii: Inspectoratul General al Politiei Romane, Inspectoratul General al Jandarmeriei Romane;

d)insotirea si paza transporturilor de cadavre animale cu risc patogen inalt catre centrele de ecarisare: Inspectoratul General al Jandarmeriei Romane;

e)conlucrarea cu autoritatile sanitare veterinare judetene la obtinerea permisului de acces in exploatare nonprofesionale/ comerciale: Inspectoratul General al Politiei Romane;

f)instalarea barierei pe drumurile de acces, acolo unde restrictiile privind circulatia o impun: Inspectoratul General al Politiei Romane;

g)gestionarea perturbarilor linistii publice ce pot aparea la localurile de neutralizare a cadavrelor si de impunere a restrictiilor de miscare a animalelor: Inspectoratul General al Politiei Romane;

h)sprrijinirea aplicarii masurilor de control in mediul salbatic: Inspectoratul Teritorial de Regim Silvic si Vanatoare, Regia Nationala a Padurilor - Romsilva, Administratia Rezervatiei Biosferei „Delta Dunarii“, Agentia Nationala pentru Protectia Mediului;

i)oprirea si verificarea in trafic a legalitatii si respectarea prevederilor Regulamentului (CE) nr. 1/2005 al Consiliului din 22 decembrie 2004 privind protectia animalelor in timpul transportului si al operatiunilor conexe si de modificare a Directivelor 64/432/CEE si 93/119/CE si a Regulamentului (CE) nr. 1.255/97: Inspectoratul General al Politiei Romane;

j)controlarea, la punctele de trecere ale frontierei de stat, legalitatii si circulatiei transporturilor de animale susceptibile, precum si marfurile alimentare interzise in bagajele calatorilor: Inspectoratul General al Politiei Romane;

k)construirea si supravegherea filtrelor de dezinfectie rutiere instituite pe drumurile publice: Autoritatea Nationala Sanitara Veterinara si pentru Siguranta Alimentelor cu sprijinul Inspectoratului General al Politiei Romane, Inspectoratul General al Jandarmeriei Romane, Inspectoratul General pentru Situatii de Urgenta;

l)instalarea semnalelor si panourilor de avertizare pe caile de acces din zonele de protectie si de supraveghere si in jurul fermelor/curtilor unde boala a fost confirmata: Autoritatea Nationala Sanitara Veterinara si pentru Siguranta Alimentelor, cu sprijinul Inspectoratului General al Jandarmeriei Romane, Inspectoratului General al Politiei Romane, CLSU;

m)indeplinirea operatiunilor de neutralizare a materialului de risc patogen reprezentat de cadavrele de animale, atunci cand se utilizeaza metoda alternativa de incinerare la fata locului: Autoritatea Nationala Sanitara Veterinara si pentru Siguranta Alimentelor, cu sprijinul Inspectoratului General al Jandarmeriei Romane, Inspectoratului General pentru Situatii de Urgenta;

n)stabilirea de masuri pentru preintampinarea incendiilor, atunci cand se utilizeaza metoda alternativa de denaturare a materialului de risc patogen: Inspectoratul General pentru Situatii de Urgenta;

o)monitorizarea impactului pe care il au activitatile de control al focarelor de boala asupra mediului: Agentia Nationala pentru Protectia Mediului, Garda Nationala de Mediu;

p)sanctionarea incalcarilor prevederilor legale privind protectia mediului, prevenirea riscurilor si limitarea amenintarilor de ordin ecologic, respectiv poluarea resurselor de apa, a aerului, diminuarea

fertilitatii solului in timpul activitatii de control al focarelor de boli majore: Garda Nationala de Mediu;

q)controlul modului de respectare a legislatiei de mediu privind ariile naturale protejate, conservarea habitatelor naturale, a florei, faunei salbatice si acvaculturii in activitatea de control a focarelor de boli majore: Garda Nationala de Mediu;

r)urmarirea respectarii conditiilor din autorizatia de mediu in activitatea de control a focarelor de boli majore: Garda Nationala de Mediu;

s)asigurarea accesului rapid la resursele locale prin asigurarea logisticii si a autorizatiilor necesare: comitetele judetene/locale pentru situatii de urgenta;

s)sprijinirea centrelor de interventie in teren cu personal, vehicule, logistica si echipamente: comitetele judetene/locale pentru situatii de urgenta;

t)participarea la evaluarea animalelor, in vederea despagubirii proprietarilor acestora: comitetele judetene/locale pentru situatii de urgenta;

t)identificarea si punerea la dispozitie a terenurilor pentru metode alternative de denaturare - incinerare/ingropare: comitetele judetene/locale pentru situatii de urgenta;

u)sprijinirea cu personal a activitatilor referitoare la incarcare, sapare, astupare, ingradire etc. ce se pot ivi in activitatea de neutralizare alternativa: Inspectoratul General al Jandarmeriei Romane, Inspectoratul General pentru Situatii de Urgenta, comitetele judetene/locale pentru situatii de urgenta;

v)asigurarea transportului incineratoarelor mobile de la locul de garare la locul evolutiei focarelor de epizootii: Autoritatea Nationala Sanitara Veterinara si pentru Siguranta Alimentelor cu sprijinul autoritatilor locale;

w)asigurarea transportului materiilor de risc - subproduse de origine animala nedestinate consumului uman: Autoritatea Nationala Sanitara Veterinara si pentru Siguranta Alimentelor cu sprijinul comitetele judetene/locale pentru situatii de urgenta;

x)coordonarea activitatii de denaturare in intreprinderi specializate a materialelor cu risc patogen reprezentate de cadavrele animale rezultate in urma combaterii focarelor de epizootii grave: Ministerul Agriculturii si Dezvoltarii Rurale.

LISTA

activităților specifice care se îndeplinesc în cadrul FUNCȚIILOR DE SPRIJIN

1. Monitorizarea pericolelor și riscurilor specifice, precum și a efectelor negative ale acestora :

A. Centralizarea datelor și informațiilor privind monitorizarea pericolelor și riscurilor specifice, precum și ale efectelor negative ale acestora:

- Comitetul pentru situații de urgență, Primăria Comunei Romos Inspectoratul județean pentru situații de urgență Deva

B. Monitorizarea pericolelor :

a)- factori de mediu, calitatea aerului – inspector de mediu de la Primărie și de la agenți economici factori de risc, Inspectorat pentru protecția mediului Deva

b)- cutremure - inspector de mediu de la Primărie și de la agenți economici factori de risc, Inspectorat pentru protecția mediului Deva;

c)- fenomenele hidrologice pe cursurile de apă și a calității apei - SGA formația de lucru Orastie, Apele Române –Deva;

d)- principalele lucrări hidrotehnice – administratorul lucrării (daca este cazul.....)

e)- starea de sănătate a populației –, dispensarele, cabinetele particulare, medicii de familie, , Autoritatea de Sanatate Publică Hunedoara - Deva ;

f)- transporturi de substanțe chimice periculoase – Poliția Comunei Romos, Comitetul pentru situații de urgență prin inspectorul de specialitate, Inspectoratul județean pentru situații de urgență Deva;

g)- siguranța în construcții – Biroul urbanism și amenajarea teritoriului, disciplina în construcții din cadrul Primăriei Comunei Romos, Inspectoratul de stat în construcții Județean Deva ;

h)- obiectivele economice sursă de risc – comitetul pentru situații de urgență prin inspectorul de specialitate, Inspectoratul județean pentru situații de urgență Deva;

k)- siguranța alimentelor – circa sanitar-veterinară control alimente Romos, Direcția sanitar-veterinară Deva ;

C. Evaluarea riscurilor specifice :

a)- îmbolnăviri în masă – CMI Dr Nonn CMI Dr Craciun , Autoritatea de Sanatate Publică Hunedoara - Deva;

b)- epizotii/zoonoze – Circa sanitar-veterinară control alimente, Ocolul silvic Valea Orastiei, Direcția sanitar-veterinară Hunedoara;

c)- căderi de obiecte cosmice – primăria comunei, Inspectoratul județean pentru situații de urgență Deva;

d)- amenințări biologice – dispensarul comunei, Autoritatea de Sanatate Publică Hunedoara, - Deva

e)- amenințări ecologice - inspector de mediu de la Primărie și de la operatorii economici factori de risc, Agenția pentru protecția mediului Deva ;

D. Evaluarea efectelor negative :

a)- ale situațiilor de urgență care s-au produs – comitetul local pentru situații de urgență;

b)- ale stărilor potențial generatoare de situații de urgență - conform responsabilităților de monitorizare și evaluare a pericolelor și riscurilor specifice .

2. Informarea, înștiințarea și avertizarea :

A.. Informarea și educarea preventivă a populației și salariaților :

a)- pentru populație și salariați - Primăria comunei Romos prin Comitetul local pentru situații de urgență;

b)- pentru salariați – Conducerea instituțiilor prin Celula pentru situații de urgență de la instituții (acolo unde sunt – la agenții cu factor de risc) ;

c)- Inspectoratul Școlar județean prin conducerile Colegiului și Școlilor generale – prin instituțiile de învățământ din comuna Romos;

d)- Dispensarul comunei, medicii de familie – pentru întreaga populație ;

e)- Mass-media .

B. Înștiințarea autorităților administrației publice locale comuna Romos :

a)- asupra stărilor potențial generatoare de situații de urgență – autoritățile administrației publice județene de specialitate cu responsabilități de monitorizare a pericolelor și riscurilor specifice, Inspectoratul Județean pentru situații de Urgență ;

b)- asupra producerii situațiilor de urgență - administratorii agenților surse de risc sau, după caz, administratorii proprietăților afectate .

C. Avertizarea populației și salariaților :

a)- prin sisteme și mijloace tehnice de avertizare și alarmare publică – sirena comitetului local pentru situații de urgență și sirenele agenților economici factor de risc de pe cuprinsul comunei Romos ;

b)- prin mass-media – postul local de radio și postul local de televiziune prin cablu , presă.

3. Planificarea și pregătirea resurselor și serviciilor :

a)- pentru intervenție operativă – comitetul local și comitele agenților economici sursă de risc pentru situații de urgență din comuna Romos ;

b)- pentru punerea la dispoziție, conform legii, a unor resurse materiale și umane – prin planul de cooperare pe plan local și prin Oficiul pentru Mobilizare a Economiei și Pregătirea Teritoriului pentru Apărare Deva (OMEPTA) ;

c)- asigurarea finanțării măsurilor de protecție – bugetul local, bugetele agenților economici, bugetul C.J.

4. Comunicații și informatică :

a)- asigurarea funcționării rețelei de comunicații-informatică pentru managementul situațiilor de urgență – RoMTTelecom Deva, centrele de calcul ale agenților economici ;

b)- asigurarea legăturilor de telecomunicații speciale – Serviciul de telecomunicații speciale Deva, Inspectoratul Județean pentru situații de urgență, Comitetul local și celulele pentru situații de urgență agenților economici ;

c)- refacerea operativă a sistemului public de comunicații – operatorii de telefonie fixă și mobilă din zonă ;

5. Căutarea, descarcarea și salvarea persoanelor :

a)- căutarea-salvarea prin structuri operative specializate – Serviciul voluntar pentru Situații de Urgență al comunei Romos. , Inspectoratul județean pentru situații de urgență Deva;

b)- spitalizare și triaj medical – dispensarele, medicii de familie, , Autoritatea de Sanatate Publică Hunedoara - Deva .

c)- transport sanitar și evacuare cu mijloace de intervenție specifice – mașini personale și puse la dispoziție de instituții și agenți economici de stat sau particulari ;

d) căutarea și salvarea persoanelor – la solicitarea Primăriei comunei Romos, serviciile Salvamont și alte servicii de profil ;

6. Evacuarea persoanelor, populației sau bunurilor periclitate :

a)- asigurarea protecției persoanelor cu funcții de conducere din Primăria comunei Romos și a conducătorilor agenților economici sursă de risc, în locurile în care aceștia vor fi evacuați și a pazei noilor sedii de lucru, precum și a reședințelor puse la dispoziție – Poliția com Romos, Serviciile de pază de la agenți economici ;

b)- asigurarea locală a măsurilor pentru evacuare - comitetul local și celulele operatorilor economici sursă de risc pentru situații de urgență de pe raza comunei Romos ;

c)- evidența populației evacuate – prin poliția comunei Romos

- asigurarea primirii și cazării persoanelor evacuate - conform Planului de evacuare în raport cu situația spațiilor de cazare (existente și care se amenajează la nevoie) ;

e)- instalarea taberelor de evacuați – conform Planului de evacuare ;

f)- recepția și depozitarea bunurilor evacuate – fiecare unitate pentru bunurile proprii ;

g)- evacuarea animalelor – Comitetul local pentru situații de urgență împreună cu dispensarul veterinar Romos

h)- evacuarea valorilor culturale importante și a bunurilor de patrimoniu – Comitetul local pentru situații de urgență al comunei Romos;

i)- evacuarea copii din școli– ministerele care au în subordine astfel de instituții, în cooperare cu comitetul local pentru situații de urgență al comunei Romos ;

j)- securitatea și paza zonelor evacuate – Poliția Romos, jandarmi, serviciile de pază de la obiective ;

k)- controlul circulației – poliția comunala ;

l)- evacuarea fondului arhivistic – Compartimentul arhivă din cadrul Consiliului local Romos, și compartimentele de arhivă de la agenții economici și instituțiile de învățământ ;

7. Acordarea asistenței medicale de urgență :

a)- suplimentarea capacității de spitalizare – dispensarele umane din zonă

b)- instalarea spitalului de campanie – Inspectoratul județean pentru situații de urgență împreună cu unități ale Ministerului Apărării Naționale din zonă ;

c)- acordarea asistenței medicale pentru structurile de intervenție operativă – CMI Dr Nonn

(dispensarul), Autoritatea de Sanatate Publică Hunedoara - Deva

d)- acordarea asistenței medicale de urgență – spitalul municipal Orastie, structuri ale Sistemului Medical de Urgență din cadrul Inspectoratului județean pentru Situații de Urgență ;

e)- asigurarea de medicamente și instrumentar medical – dispensarul CMI Dr Nonn, Autoritatea de Sanatate Publică Hunedoara - Deva

8. Prevenirea îmbolnăvirilor în masă :

a)- stabilirea dimensiunilor și condițiilor de carantină – dispensarul CMI Dr Nonn, Autoritatea de Sanatate Publică Hunedoara - Deva, Direcția sanitar-veterinară Deva ;

b)- securitatea și paza perimetrului zonei de carantină – Poliția comunei,

c)- măsuri profilactice – dispensarul CMI Dr Nonn, , Direcția de sănătate publică Deva, Autoritatea de Sanatate Publică Hunedoara - Deva

Localizarea și stingerea incendiilor :

a)- localizarea, limitarea propagării, stingerea și lichidarea consecințelor incendiilor, inclusiv a incendiilor în masă –SVSU Romos , Inspectoratul județean pentru situații de urgență Deva, echipele specializate de la agenți economici, populație ;

b)- localizarea și stingerea incendiilor la fondul forestier - SVSU Romos, Inspectoratul județean pentru situații de urgență Deva, echipele specializate de la agenți economici, populație, Ocolul Silvic Valea Orastiei ;

9. Neutralizarea efectelor materialelor periculoase :

a)-stabilirea perimetrelor de securitate - Echipele NBC din cadrul SVSU Romos, Inspectoratul județean pentru situații de urgență, conducătorii instituțiilor sursă de risc afectate ;

b)- evacuarea locală a populației existente în interiorul perimetrului de securitate - Comitetul local pentru situații de urgență, Inspectoratul județean pentru situații de urgență ;

c)- intervenția operativă cu mijloace și materiale de neutralizare a efectelor materialelor periculoase - SVSU Romos, agenții economici care au utilaje specifice, Inspectoratul județean pentru situații de urgență ;

10. Asigurarea transportului forțelor și mijloacelor de intervenție, persoanelor evacuate și altor surse :

a)- asigurarea transportului rural pentru realizarea evacuării – agenții economici de stat și privați care dețin mijloace de transport în comun ;

b)- stabilirea și pregătirea punctelor de îmbarcare a evacuaților din zonele afectate, în termen de 2 ore de la declararea stării de urgență – Comitetul local pentru Situații de Urgență, Inspectoratul județean pentru situații de urgență, prin Planul de evacuare ;

c)- realizarea graficului de transport și asigurarea mijloacelor necesare pentru efectuarea evacuării, în termen de 6 ore de la declararea stării de urgență - Comitetul local pentru situații de Urgență, Inspectoratul județean pentru situații de urgență, prin Planul de evacuare ;

d)- asigurarea transportului pentru persoanele și bunurile evacuate - agenții economici de stat și privați care dețin mijloace de transport în comun și de transport materiale din zonă , stabiliți prin Planul de evacuare ;

e)- supravegherea, fluidizarea și controlul circulației auto –Poliției comunei Romos ;

f)- controlul și evidența autoevacuării- Poliției comunei Romos,

g)- transportul resurselor necesare pentru intervenție și asistență de primă necesitate în situații de urgență - Inspectoratul județean pentru situații de urgență, Oficiul de Mobilizare a Economiei și pregătirea Teritoriului pentru Apărare (OMEPTA), conform Planului de aprovizionare ;

h)- transportul forțelor și mijloacelor pentru intervenție operativă la lucrările de gospodărire a apelor – Sistemul de gospodărire a apelor Deva ;Crisuri Oradea

11. Efectuarea lucrărilor publice și ingineresti de reabilitare la construcțiile, instalațiile și amenajările afectate :

a)- evaluarea rapidă a stabilității structurilor și stabilirea măsurilor de intervenție în primă urgență la construcțiile vulnerabile și care prezintă pericol public – Biroul Urbanism de la Primăria comunei, Inspectoratul de Stat în construcții Județean Deva ;

- b)- nominalizarea responsabilităților în realizarea măsurilor de intervenție de primă urgență
- Biroul Urbanism de la Primăria comunei, Inspectoratul de Stat în construcții Județean Deva ;
- c)- efectuarea lucrărilor publice și ingineresti la construcțiile, instalațiile și amenajările afectate – instituțiile publice, la obiectivele din subordine/coordonare ;

12. Asigurarea apei și hranei pentru persoanele și animalele afectate sau evacuate :

- a)- asigurarea apei și hranei pentru persoane :
 - în primele 72 ore de la evacuare sau la instituirea stării de alertă, după caz – comitetul local pentru situații de urgență prin Consum COOP Geoagiu;
 - ulterior primelor 72 de ore, până la încetarea evacuării sau a situației de urgență – Administrația Națională a Rezervelor de Stat ;
- b)- asigurarea apei și hranei pentru animale – comitetul local pentru situații de urgență, prin Direcția generală pentru agricultură și industrie alimentară Deva ;
- c)- verificarea și asigurarea apei potabile, prepararea și distribuirea hranei pentru persoanele evacuate sau afectate – , Consum COOP Geoagiu

13. Asigurarea cazării și adăpostirii persoanelor afectate sau evacuate :

- a)- asigurarea măsurilor necesare pentru realizarea protecției și cazării populației în adăposturi colective - Comitetul local pentru situații de urgență prin spațiile de cazare stabilite în Planul de evacuare : Crucea Roșie, școli, pensiuni turistice, la rude neafectate, etc. Prin Inspectoratul județean pentru situații de urgență se pot ridica corturi, cu sprijinul M.Ap.N. ;

14. Asigurarea energiei pentru iluminat și alte utilități :

- a)- asigurarea autonomiei energetice pentru fiecare facilități critică de răspuns la urgență, pentru minim 72 de ore – conducătorul/administratorul fiecărei facilități ;
- b)- asigurarea energiei electrice –RENEL
- c)- refacerea operativă a avariilor produse în rețelele de transport și distribuție a energiei electrice – ;
- d)- refacerea operativă a avariilor produse în rețelele de transport și distribuție a gazelor naturale – Distrigaz – formația de lucru Geoagiu ;

15. Efectuarea depoluării și decontaminării :

- a)- supravegherea gradului de contaminare în perimetrul raioanelor de intervenție – Inspectoratul județean pentru situații de urgență, operatori economici din comuna care dispun de aparatură dozimetrică de supraveghere ;
- b)- aplicarea măsurilor de limitare a împrăștierei substanțelor poluante sau contaminatoare pentru asigurarea protecției populației surprinse în perimetrul raioanelor de intervenție – SVSU, formațiunile NBC din cadrul structurilor de Protecție civilă ale comitetului local și ale agenților economici care au astfel de structuri, Poliția comunitară, Inspectoratul județean pentru situații de urgență , etc. ;
- c)- efectuarea depoluării și decontaminării – eșaloanele superioare pentru operatori economici din subordine/coordonare, Agenția pentru protecția mediului Deva, Sistemul de gospodărire a apelor Deva (Crisuri Oradea), Inspectoratul județean pentru situații de urgență ;
- d)- stabilirea priorităților pentru monitorizarea gradului de contaminare și centralizarea datelor privind contaminarea teritoriului orașului – Inspectoratul județean pentru situații de urgență, Agenția pentru protecția mediului Deva ;
- e)- stabilirea priorităților pentru efectuarea decontaminării și depoluării - Inspectoratul județean pentru situații de urgență, Agenția pentru protecția mediului Deva ;
- f)- asigurarea operativă a forțelor și mijloacelor de sprijin precum și a materialelor necesare pentru realizarea decontaminării populației, căilor rutiere și clădirilor - eșaloanele superioare pentru operatori economici din subordine/coordonare, Agenție pentru protecția mediului Deva, Sistemul de gospodărire a apelor Deva (Crisuri Oradea), Inspectoratul județean pentru situații de urgență și, la solicitarea comitetului local pentru situații de urgență, personalul din unitățile specializate cu

materialele necesare, puse la dispoziție de M.A.I. prin Inspectoratul județean pentru situații de urgență ;

- analiza și controlul alimentelor – la

g)- supravegherea gradului de contaminare, evaluarea efectelor asupra sănătății și monitorizarea stării de sănătate a populației - spitalul (dispensarul), Autoritate de sănătate publică Deva ;

h)- efectuarea decontaminării populației – la „Punctul de decontaminare personal” organizat de Comitetul local pentru situații de urgență (Stadion), săli de dușuri de la, cu materiale puse la dispoziție de Inspectoratul județean pentru situații de urgență ;

i)- supravegherea gradului de contaminare în mediul rural, evaluarea efectelor și realizarea decontaminării - în mediul rural, prin dușuri organizate în corturi sau săli speciale, de către Inspectoratul județean pentru situații de urgență (mașini speciale de decontaminare personal), cu materiale asigurate de IJSU ;

j)- supravegherea gradului de contaminare a culturilor, fondului forestier și pășunilor și evaluarea efectelor directe și indirecte asupra oamenilor și animalelor – serviciul agricol și cadastru din cadrul Primăriei comunei Romos, Direcția gen. Pentru Agricultură și Industrie Alimentară Deva, Ocolul Silvic Valea Oratiei , Centrul jud.de consultanță agricolă Deva;

k)- decontaminarea terenurilor și rezervațiilor – serviciul agricol și cadastru din cadrul Primăriei comunei Romos, Ocolul Silvic Valea Orastiei Inspectoratul Teritorial de regim silvic și cinegetic ;

l)- supravegherea gradului de contaminare a pășunilor, evaluarea efectelor directe și indirecte asupra animalelor și oamenilor , realizarea decontaminării - serviciul agricol și cadastru din cadrul Primăriei Romos, Direcția gen. Pentru Agricultură și Industrie Alimentară Deva, , Centrul jud.de consultanță agricolă Deva, Direcția sanitar veterinară Deva ;

m)- realizarea decontaminării animalelor și produselor vegetale și animale - serviciul agricol și cadastru din cadrul Primăriei Romos, Direcția gen. Pentru Agricultură și Industrie Alimentară Deva, Direcția sanitar veterinară Deva ;

n)- supravegherea gradului de contaminare, evaluarea efectelor asupra mediului și depoluarea cursurilor de apă - agenții poluatori, inspector mediu din cadrul Primăriei Romos, SGA – formația de lucru, SGA Apele Române Deva, (Crisuri Oradea),;

16. Menținerea și restabilirea ordinii publice :

a)- menținerea și restabilirea ordinii publice - Poliția comunei Romos, jandarmi, oameni de ordine stabiliți de primar, serviciile de pază și oameni numiți de la agenții economice și instituții publice din oraș ;

b)- menținerea ordinii publice – Poliția comunitară ; Poliția comunei Romos,

c)- sprijin logistic pentru restabilirea ordinii publice – Consiliul local Romos

Logistica intervențiilor :

- asigurarea bazei materiale pentru realizarea funcțiilor de sprijin :

- pentru consiliul local – fiecare organ de specialitate al administrației locale pe domeniul lui de activitate, precum și pentru obiectivele din coordonare/subordine în cooperare cu eşaloanele de la județ;

- pentru Operatori economici – eşaloanele imediat superioare și consiliul local ;

17. Reabilitarea zonei afectate :

- restabilirea stării provizorii de normalitate - Ministerul Internelor si Reformei Administrației Consiliul Județean și celelalte ministere (instituții) pentru obiectivele din coordonare/subordonare, pe domeniile de competență ;

18. Acordarea de ajutoare de primă necesitate, despăgubiri, asistență socială și religioasă :

a)- acordarea de ajutoare umane de primă necesitate pentru populația afectată - se stabilesc de Consiliul Județean, Inspectoratul județean pentru situații de urgență și Administrația Națională a Rezervelor de Stat ;

b)- asigurarea asistenței umanitare de urgență pentru un număr de până la 10.000 de victime, prin resurse și infrastructură proprie – Crucea Roșie de la județ;

c)- acordarea de ajutoare și despăgubiri financiare pentru populație, operatori economici, instituții – Ministerul Muncii, Solidarității Sociale și Familiei, Consiliul județean, Consiliul local, Ministerul Agriculturii, Pădurilor și Dezvoltării Rurale ;

d)- stabilirea și aplicarea măsurilor de asistență socială – compartimentul de asistență socială din cadrul Primăriei Romos ;

e)- acordarea asistenței religioase și sociale - organizațiile religioase legal constituite cu reprezentanți în cadrul comunei Romos, cu sprijinul Direcției pentru Cultură, Culte și Patrimoniu Cultural Național al jud. Hunedoara ;

f)- acordarea asistenței psihologice – Compartimentul de asistență socială al Primăriei comunei Romos, psihologi de la instituții și agenți economici din comuna Romos, cabinete particulare de specialitate.

CAPITOLUL II

Caracteristicile teritoriului administrativ al comunei Romos cu satele aparținătoare

Secțiunea 1

Amplasarea geografică și relieful

Comuna ocupă partea de vest fiind așezată, la circa 35 km distanță de Deva și de localitățile mai importante 7 km Orastie.

a)- suprafață, vecinătăți :

Teritoriul administrativ al comunei Romos, cu satele aparținătoare este de 9857 ha în care :

- teren neagricol : 3893 ha cuprinzând construcții, drumuri, păduri, etc. ;

- teren agricol 5964 ha cuprinzând teren arabil, livezi, pășuni, fânețe, grădini, etc.

comuna se învecinează astfel (**Anexa nr. 1**) :

- la N și NE – cu comuna orasu Geoagiu-Cugir ;
- la NV – cu municipiul Orastie ;
- la V – cu comuna Beriu ;
- la SV – cu comuna Beriu ;
- la S – cu comuna Beriu ;
- la V și SV – cu comuna Beriu

b)- forme de relief, specificități, influențe :

Teritoriul administrativ al comunei Romos este situat în Culoarul Muresului, preponderent în zona de deal.

Cele mai răspândite soluri sunt cele din clasa argiluvisoluri și anume solurile brune și brun-roscate de padure.

Secțiunea a 2-a

Caracteristici climatice

Regimul climatic,

Clima este temperat continentală moderată, cu 3-4 luni reci și umede și 8-9 luni temperate, datorită condițiilor de circulație a aerului.

Regimul precipitațiilor este influențat de poziția față de direcția de deplasare a maselor de aer care este dominantă din sectorul vestic.

Cantitatea medie anuală este de 700 mm. În februarie cad cele mai mici cantități de precipitații (cca 30 mm), iar în iulie cad cele mai mari (cca 80 mm).

Vara, temperaturile medii ale lunii iulie în zonă sunt de 22⁰ C. Iarna, temperaturile medii ale lunii ianuarie în zonă sunt de -3⁰ C.

Extreme termice : - maximă :

- minimă : -.

d)- fenomene meteorologice extreme – furtuni, tornade, etc. :

Circulația maselor de aer este predominant vestică. Vântul Mare este semnalat primăvara. Rezultă efectul topirii bruște a zăpezii și se produc scurgeri importante pe versanți, cu creștere bruscă a torenților și producerea inundațiilor.

În zona comunei Romos, nu au fost remarcate furtuni, tornade sau alte fenomene meteorologice extreme, ci doar câteva vânturi de intensitate mai mare, care nu au produs pagube majore.

Secțiunea a 3-a

Rețea hidrografică :

Reteaua hidrografică a comunei Romos, aparține bazinului raului Mures, este slab reprezentată, și se compune în principal din cursuri permanente de apă- Raul Romos cu afluenții săi, al caror debit este în general redus, și, respectiv, din cursuri de apă temporare-Valea Vaideiului, Valea Pischintului, Stricata.

Secțiunea a 4-a

Populația :

Numărul populației din comuna Romos în anul 2024 a fost de 2700 locuitori, grupați în patru sate cu gospodării grupate și relativ compacte- Romos, Romosel, Vaidei, Pischinti și un sat- Ciungu Mare, cu gospodării dispersate.

Secțiunea a 5-a

Căi de transport :

a)- căile de transport rutiere :

Nr. crt	Numărul drumului	Denumirea drumului	Lungime (km.)	Obs.
1	2	3	4	5
Drumuri naționale :				
1	DN 7		7	
Drumuri comunale :				
1	DC48	DC48-DN7-LIMITA JUDET ALBA	12,5	
2	DC49	DC49-DJ705 VAIDEI-PISCHINTI IZVORUL RECE AUREL-VLAICU	9,2	

Majoritatea drumurilor sunt în stare bună.

Nu există tuneluri.

b)- căi de transport feroviare: Calea ferată de mare viteză M200 Brașov-Curtici.

Secțiunea a 6-a **Dezvoltare economică :**

a)- zone industrializate/ramuri : nu

b)- depozite/rezervoare, capacități de stocare, risc minim :nu

c)- exploatarea miniere, petroliere :nu

d)- fondul funciar – terenuri agricole, terenuri împădurite, etc.:

e)- creșterea animalelor (numai de către populație), astfel :

Apărarea sănătății animalelor, prevenirea transmiterii de boli de la animale la om, siguranța alimentelor de origine animală, destinate consumului uman, salubritatea furajelor animalelor și protecția mediului în raport cu creșterea animalelor, constituie o problemă de stat și o îndatorire pentru toți locuitorii din zonă.

f)- turism/capacități de primire turistică :

- Turism : obiectivele turistice din zonă sunt datorate condițiilor naturale, vieții istorice și culturale continue și îndelungate pe aceste meleaguri . Principalele obiective de interes sunt :

- turistic : Ciungu Mare, Via Transilvanica;
- tradiții și obiceiuri : nedei, nunți, arta populară, legate de principalele sărbători creștine, etc.

g)- apariții de noi activități economice în cadrul zonei :

- dezvoltarea turismului ;
- creșterea activității economice poate fi mult facilitată de existența unor capacități de producție aflate în stare de conservare, în special în domeniul industriei alimentare (abator, fabrică de conserve) și o serie de hale și spații disponibile pentru activități economice ;
- existența unor terenuri destinate construirii unor obiective noi sau pentru agricultură.

h)- resurse naturale : Nu este cazul.

Secțiunea a 7-a **Infrastructuri locale :**

a)- instituții publice – cultură, ocrotirea sănătății :

- Primăria comunei Romos, care are în subordine Serviciul Voluntar pentru Situații de urgență,
- Camin cultural ;
- Poliția Romos ;
- Școala Generală Romos”
- Grădinițe cu program normal și cu program redus;
- Cabinete particulare de medicină generală

b)- rețele de utilități: apă, canalizare, electrice, gaze, etc.

1.- REȚELE DE ALIMENTARE CU APĂ : satele Romos, Romosel și Vaidei

2.-REȚELE DE CANALIZARE –satele Romos, Romosel și Vaidei

3.- REȚELE DE ENERGIE ELECTRICĂ :

1.- Rețea de înaltă tensiune (220 KV) : = 15,8 km, (traversează zona)

2.- Rețea de medie tensiune (20 KV) :

Post de transformare aerian (PTA) – Romos 2

- Rețelele electrice aeriene sunt din cablu de aluminiu, pe stâlpi de beton.

4.- REȚELE DE GAZE :

A.- 1 magistrală VEST-1 și VEST-2, în lungime de aprox. 4 km fiecare. Fiecare magistrală este dotată cu câte o stație de predare .

B.- rețea de distribuție în lungime totală de aprox. 15 km, pentru distribuția în sat Romos, la consumatori, deservind aprox. 400 abonați.

C.- caracteristici tehnice :

- presiune redusă, pentru ceilalți consumatori și cei casnici – 0,8 bari ;
- conductele au dimensiuni între 2 – 10 țoli ;

5.- REȚELE DE COMUNICAȚII :

-drumuri comunale- în satele aparținătoare comunei Romos- asfaltate

C.- Poduri, podețe, punți :

1.- Poduri :

2.- Podețe

6.- REȚELE DE TELEFONIE : DIGI, ORANGE

7.- REȚELE IMPORTANTE DE RADIO ȘI TELEVIZIUNE :

Secțiunea a 8-a

Specific regional/local :

a)- vecinătăți, influențe, riscuri transfrontaliere:

Nu este cazul.

CAPITOLUL III

Analiza riscurilor generatoare de situații de urgență :

PLAN DE ACTIUNE IN CAZ DE INUNDAȚII,

SCOP.

Asigurarea unui răspuns eficient și coordonat al tuturor structurilor cu atribuții în gestionarea situațiilor de urgență generate de **INUNDAȚII**, cu manifestări deosebit de rapide și efecte limitate în timp, având ca rezultat *distrugeri semnificative de bunuri materiale, afectarea infrastructurii și culturilor de pe teritoriul județului, blocaje/întreruperi pe căile de comunicații principale, sau chiar eventuale victime, etc.*

Stabilirea unui set unitar de reguli și măsuri în vederea cunoașterii modului de implicare de către toți factorii responsabili, precum și atribuțiile legale ce le revin în gestionarea situațiilor de urgență generate de **INUNDAȚII**.

IV. INSTITUTII CU ATRIBUTII

La nivel național autoritatea responsabilă cu rol principal este **Ministerul Mediului,**

Apelor și Pădurilor, iar autoritățile responsabile cu rol secundar sunt nominalizate în funcție de riscul asociat (*inundații ca urmare a revărsărilor de apă cauzate de creșterea debitelor provenite din precipitații și/sau din topirea bruscă a stratului de zăpadă sau blocaje cauzate de dimensiunile insuficiente ale secțiunilor de scurgere a podurilor și podețelor, blocajelor*

produse de ghețuri sau de plutitori, alunecări de teren, aluviuni și avalanșe de zăpadă, inundații prin scurgeri de pe versanți precum și inundații provocate de incidente, accidente sau avarii la construcțiile hidrotehnice/ inundații produse de ridicarea nivelului pânzei de apă freatică) după cum urmează:

- *inundații ca urmare a revărsărilor de apă cauzate de creșterea debitelor provenite din precipitații și/sau din topirea bruscă a stratului de zăpadă sau blocaje cauzate de dimensiunile insuficiente ale secțiunilor de scurgere a podurilor și podețelor, blocajelor produse de ghețuri sau de plutitori: MDLPA, MAI;*
- *inundații provocate de incidente, accidente sau avarii la construcțiile hidrotehnice: MDLPA, ME, MECRMA;*
- *inundații produse de ridicarea nivelului pânzei de apă freatică: MADR.*

1. Structuri/Instituii responsabile cu rol principal:

- Serviciul de Gospodărire a Apelor.
- SC Hidroelectrică SA;
- Administrația publică locală
- ISU Hunedoara;
- Direcția Agricolă și Dezvoltării Rurale Hunedoara;
- Inspectoratul de Stat în Construcții
- Comisariatul Județean al Gărzii de Mediu;
- Agenția Județeană de Protecția Mediului;

2. Structuri/Instituii responsabile cu rol secundar:

- IJJ Hunedoara;
- IPJ Hunedoara;
- UM 01794 – Batalion Geniu Deva;
- Compania Națională de Autostrăzi și Drumuri Naționale din România – Sucursala Deva;
- Regulatorul CFR Timișoara;
- Poliția Transportul Feroviar;

- Consiliu Județean Hunedoara;
- Direcția Silvică Hunedoara
- Garda Forestiera Timisoara

V. MOD DE ACTIUNE

1. Prevenire

Activitatea de prevenire în cazul acestui tip de risc constă în asigurarea măsurilor de *monitorizare, evaluare, înștiințare, avertizare, prealarmare și alarmare*, având ca scop limitarea pe cât posibil a consecințelor negative.

Responsabilitatea asigurării măsurilor de *înștiințare* revine ISU Hunedoara, care vă transmite informațiile autorizate despre iminența manifestării tipului de risc către autoritățile administrației publice locale și instituțiile reprezentate în CJSU, în scopul evitării surprinderii și al realizării măsurilor de protecție.

În vederea prevenirii se vor întreprinde măsuri legale din partea autorităților statului competente să desfășoare activități de control pentru verificarea cursurilor de apă, rigolelor, șanțurilor, etc..

Grupul de suport tehnic poate susține anumite acțiuni de verificare/evaluare, în baza unor sesizări, în vederea informării CJSU pentru adoptarea măsurilor care se impun.

2. Pregătire

La primirea mesajelor de înștiințare despre iminența manifestării tipului de risc, în funcție de codul culoare alocat atenționării/avertizării hidrometeorologice, se vor lua următoarele măsuri:

☐ La nivelul CLSU:

- convocarea în ședință extraordinară a CLSU, în cazul avertizărilor de cod portocaliu sau roșu, în vederea stabilirii tuturor măsurilor organizatorice care se impun și inventarierea/pregătirea capacităților existente pe raza UAT;
- asigură personalul și condițiile necesare pentru instituirea serviciului de permanență și verifică modul de îndeplinire al acestui serviciu;
- asigură mijloacele necesare și stabilesc responsabilitățile pentru avertizarea și alarmarea populației din zonele de risc;
- dispun organizarea unor acțiuni de conștientizare a populației asupra riscului și asupra măsurilor care trebuie întreprinse de fiecare cetățean pentru diminuarea pagubelor;
- asigură, prin Serviciile voluntare pentru situații de urgență, monitorizarea evoluției factorilor de risc;

- asigurarea fluxului informațional precum și schimbul de informații cu CJSU prin CJCCI sau COJ al ISU Hunedoara în calitate de Secretariat Tehnic Permanent al CJSU.

□ La nivelul ISU Hunedoara:

- alertarea structurilor proprii de intervenție;
- prealertarea personalului aflat în turele libere;
- creșterea capacității de intervenție la nivelul structurilor de intervenție, începând de la codul portocaliu stabilit de ANMH sau INHGA;
- activarea grupei operative proprii;
- prealertarea personalului care încadrează CJCCI;
- activarea CJCCI, la ordinul inspectorului șef al ISU, în funcție de codul stabilit de ANMH sau INHGA;
- pregătirea mijloacelor specifice de intervenție;- monitorizarea situației operative în vederea informării cu operativitate a CJSU prin Dispeceratul integrat despre iminența producerii unor situații de urgență precum și modul de manifestare al acestora;

□ La nivelul structurilor/instituțiilor CJSU:

- pregătirea capacităților pentru intervenție;
- alertarea structurilor operative de intervenție;
- participarea în cadrul CJCCI, corespunzător fazei de activare, conform Regulamentului de organizare și funcționare;
- participarea, la nevoie, la ședința extraordinară a CJSU;

□ La nivelul SGA Hunedoara:

- monitorizarea cursurilor de apă din județ;
- pregătirea mijloacelor și materialelor de intervenție specifice inundațiilor (mijloace auto, nisip, saci, lopeți, etc);
- desemnarea unui reprezentant în cadrul CJCCI pentru sprijinirea acțiunilor de prevenire și răspuns;

□ La nivelul IPJ Hunedoara:

- alertarea structurilor proprii de intervenție;
- prealertarea personalului care încadrează CJCCI;
- pregătirea mijloacelor specifice de intervenție;
- monitorizarea situației operative în vederea informării cu operativitate a CJSU prin Dispeceratul integrat despre iminența producerii unor situații de urgență precum și modul de manifestare al acestora;

La nivelul IJJ Hunedoara:

- alertarea structurilor proprii de intervenție;
- prealertarea personalului care încadrează CJCCI;
- pregătirea mijloacelor specifice de intervenție;
- monitorizarea situației operative în vederea informării cu operativitate a CJSU prin Dispeceratul integrat despre iminența producerii unor situații de urgență precum și modul de manifestare al acestora;

În vederea pregătirii autorităților publice locale pe linia transmiterii/recepționării mesajelor de înștiințare, ISU Hunedoara efectuează antrenamente bilunare.

Pentru pregătirea resurselor și capabilităților, ISU Hunedoara planifică, organizează și desfășoară exerciții cu forțe și mijloace în teren pentru antrenarea tuturor factorilor responsabili în gestionarea situațiilor de urgență.

3. Răspuns

Notificarea tuturor instituțiilor/structurilor despre producerea situațiilor de urgență generate de inundații se face de către ISU Hunedoara, prin dispeceratul integrat al CJCCI.

a) Conducere și coordonare;

În cazul producerii unor situații de intervenție generate de inundații sau riscurilor asociate acestui tip de risc, acțiunile de intervenție sunt *conduse și coordonate operațional* de CJCCI Hunedoara, prin **comandantul intervenției/acțiunii**.

Comandantul intervenției asigură în teren conducerea forțelor și mijloacelor aparținând structurilor implicate în acțiunile de răspuns.

În cazul situațiilor complexe, acțiunile de răspuns sunt conduse de către inspectorul șef al ISU Hunedoara, în calitate de **comandant al acțiunii**.

Inspectorul șef al ISU Hunedoara, în calitate de **comandant al acțiunii** coordonează integrat capabilitățile, după caz, prin CJCCI, punctul operativ avansat și comandantul/comandanții intervenției. Comandantul/Comandanții intervenției se subordonează operațional comandantului acțiunii și asigură conducerea forțelor și mijloacelor care acționează în zona/sectorul de intervenție repartizat de comandantul acțiunii.

b) Misiuni de sprijin

În funcție de amploarea și intensitatea de manifestare a factorilor de risc se pot produce multiple situații de urgență (inundații în gospodării particulare, curți, case, subsoluri, fântâni, căderi de arbori, întreruperi ale energiei electrice, blocaje pe căile de comunicații, incendii, accidente, persoane și/sau animale surprinse de viitură, etc.) , care necesită asigurarea următoarelor funcții de sprijin, astfel:

- **CLSU:** *recunoaștere și cercetare/evaluare; protecția populației; asigurarea evacuării și transportului bunurilor și persoanelor; asigurarea energiei pentru iluminat și alte utilități; asigurarea spațiilor pentru cazare temporară;*
- **ISU:** *evacuare apă din gospodării rezultată în urma inundațiilor; căutare- salvare (cu excepția mediului montan); protecția populației; asistența medicală de urgență; asigurarea energiei pentru iluminat și alte utilități;*
- **ENEL:** *Asigurarea energiei pentru iluminat și alte utilități;*
- **IJJ:** *căutare; protecția populației; menținerea, asigurarea și restabilirea ordinii publice; asigurare pază bunuri și locuințe din zonele în care s-a dispus evacuarea evacuarea;*
- **IPJ:** *căutare; protecția populației; restricționare/dirijare trafic rutier; menținerea măsurilor de ordine publică;*
- **CNADNR – Sucursala Deva:** *alocarea de mijloace specializate pentru realizarea lucrărilor specifice pe căile de comunicație afectate; asigurarea transportului;*
- **CJ:** *asigurarea transportului;*
- **DSP:** *aplicarea măsurilor sanitaro-epidemice necesare;*
- **SAJ:** *asistența medicală de urgență;*
- **DADR:** *recunoaștere și cercetare/evaluare;*

4. Refacere/Reabilitare

a) *Investigare/evaluare*

Evaluarea consecințelor produse de inundații se face în termen de 24 de ore de la producere de către CLSU, prin întocmirea raportului operativ, care se transmite către ISU Hunedoara.

După elaborarea raportului operativ, prin decizie a președintelui CLSU se numește o comisie în vederea elaborării raportului de sinteză, în termen de 10 zile, pe care îl înaintează către ISU Hunedoara.

După primirea raportului de sinteză, în termen de 20 de zile de la producerea situației de urgență, președintele CJSU numește o comisie pentru validarea pagubelor centralizate la nivelul CLSU și întocmirea procesului verbal de validare, care se va transmite în termen de 30 de zile, de la producerea situației de urgență, către autoritățile responsabile cu rol principal sau secundar, în funcție de tipul de risc manifestat.

b) *Restabilirea stării de normalitate*

În vederea restabilirii stării de normalitate, după evaluarea și stabilirea pagubelor produse, în funcție de amploarea consecințelor/pagubelor, se va iniția, prin ședință CJSU un proiect pentru alocarea fondurilor prin Hotărâre de Guvern.

- **FLUX INFORMATIONAL**

Fluxul informațional pe timpul și după terminarea acțiunilor de intervenție se asigură de către COJ (în calitate de Secretariat Tehnic Permanent al CJSU) al ISU Hunedoara, prin Dispeceratul integrat.

Comunicarea pe timpul desfășurării acțiunilor de intervenție va fi, de regulă, unidirecțională, de la locul intervenției/acțiunii către dispeceratul integrat/CJCCI, prin comandantul/comandanții intervenției/acțiunii, iar din dispeceratul integrat/CJCCI către IGSU-CON și/sau MAI/DSU-CNCCI/CNCI.

În cazul **intervențiilor** fluxul informațional se asigură, de regulă, către IGSU-CON, iar în cazul **acțiunii** fluxul informațional se asigură, de regulă, către IGSU-CON și MAI/DSU-**FURTUNI ȘI VISCOL**

SCOP.

Asigurarea unui răspuns eficient și coordonat al tuturor structurilor cu atribuții în gestionarea situațiilor de urgență generate de **FURTUNI ȘI VISCOL**, cu manifestări deosebit de rapide și efecte limitate în timp, având ca rezultat *distrugerii semnificative de bunuri materiale, afectarea culturilor de pe teritoriul județului, blocaje/întreruperi ale căilor de comunicații principale, sau chiar victime, etc.*

Stabilirea unui set unitar de reguli și măsuri în vederea cunoașterii modului de implicare de către toți factorii responsabili, precum și atribuțiile legale ce le revin în gestionarea situațiilor de urgență generate de **FURTUNI ȘI VISCOL**.

IV. INSTITUTII CU ATRIBUTII

La nivel național autoritatea responsabilă cu rol principal este **Ministerul Mediului, Apelor și Pădurilor**, iar autoritățile responsabile cu rol secundar sunt nominalizate în funcție de riscul asociat (*viscol, vânt puternic și/sau furtuni, căderi de grindină*) după cum urmează:

- *viscol*: Ministerul Transporturilor;
- *vânt puternic și/sau furtuni*: Ministerul Mediului, Apelor și Pădurilor;
- *căderi de grindină*: Ministerul Agriculturii și Dezvoltării Rurale.

1. Structuri/Institutii responsabile cu rol principal

- ISU Hunedoara;
- Comisariatul Județean al Gărzii de Mediu;
- Agenția Județeană de Protecția Mediului;
- Serviciul de Gospodărire a Apelor.
- Direcția Silvică Hunedoara

- Garda Forestiera Timisoara
- Administrația publică locală;

2. Structuri/Institutii responsabile cu rol secundar

- IJJ Hunedoara;
- IPJ Hunedoara;
- Societatea Națională de Drumuri Naționale și Autostrăzi – Sucursala Deva;
- Regulatorul CFR Timisoara;
- Poliția Transportul Feroviar;
- Direcția Agricolă și Dezvoltării Rurale Hunedoara;
- Consiliu Județean Hunedoara;

V. MOD DE ACTIUNE

1. Prevenire

Activitatea de prevenire în cazul acestui tip de risc constă în asigurarea măsurilor de *monitorizare, evaluare, înștiințare, avertizare, prealarmare și alarmare*, având ca scop limitarea pe cât posibil a consecințelor negative.

Responsabilitatea asigurării măsurilor de *înștiințare* revine ISU Hunedoara, care va transmite informațiile autorizate despre iminența manifestării tipului de risc către autoritățile administrației publice locale și instituțiile reprezentate în CJSU, în scopul evitării surprinderii și al realizării măsurilor de protecție.

2. Pregătire

La primirea mesajelor de înștiințare despre iminența manifestării tipului de risc, în funcție de codul culoare alocat atenționării/avertizării hidro- meteorologice, se vor lua următoarele măsuri:

➤ La nivelul CLSU:

- convocarea în ședință extraordinară a CLSU, în cazul avertizărilor de cod portocaliu sau roșu, în vederea stabilirii tuturor măsurilor organizatorice care se impun și inventarierea/pregătirea capacităților existente pe raza UAT;
- asigură personalul și condițiile necesare pentru instituirea serviciului de permanență și verifică modul de îndeplinire al acestui serviciu;
- asigură mijloacele necesare și stabilesc responsabilitățile pentru avertizarea și alarmarea populației din zonele de risc;
- dispun organizarea unor acțiuni de conștientizare a populației asupra

riscului și asupra măsurilor care trebuie întreprinse de fiecare cetățean pentru limitarea efectelor și diminuarea pagubelor;

- asigură, prin Serviciile voluntare pentru situații de urgență, monitorizarea evoluției factorilor de risc;
- asigură fluxul informațional precum și schimbul de informații cu CJSU prin CJCCI sau COJ al ISU Hunedoara în calitate de Secretariat Tehnic Permanent al CJSU.

➤ La nivelul ISU Hunedoara:

- alertarea structurilor proprii de intervenție;
- prealertarea personalului aflat în turele libere;
- creșterea capacității de intervenție la nivelul structurilor de intervenție, începând de la codul portocaliu stabilit de ANMH sau INHGA;
- activarea grupei operative proprii;
- prealertarea personalului care încadrează CJCCI;
- activarea CJCCI, la ordinul inspectorului șef al ISU, în funcție de codul stabilit de ANMH sau INHGA;
- pregătirea mijloacelor specifice de intervenție;
- monitorizarea situației operative în vederea informării cu operativitate a CJSU prin Dispeceratul integrat despre iminența producerii unor situații de urgență precum și modul de manifestare al acestora;

➤ La nivelul structurilor/instituțiilor CJSU:

- pregătirea capacităților pentru intervenție;
- alertarea structurilor operative de intervenție;
- participarea în cadrul CJCCI, corespunzător fazei de activare, conform Regulamentului de organizare și funcționare;
- participarea, la nevoie, la ședința extraordinară a CJSU;

În vederea pregătirii autorităților publice locale pe linia transmiterii/recepționării mesajelor de înștiințare, ISU efectuează antrenamente bilunare.

3. Răspuns

Notificarea tuturor instituțiilor/structurilor despre producerea situațiilor de urgență generate de furtuni și viscol se face de către ISU Hunedoara, prin Dispeceratul integrat al CJCCI.

a) Conducere și coordonare;

În cazul producerii unor situații de urgență generate de furtuni și viscol, sau riscurilor asociate acestora, acțiunile de intervenție sunt *conduse și coordonate operațional* de **CJCCI Hunedoara**, prin **comandantul intervenției/acțiunii**.

Comandantul intervenției asigură în teren conducerea forțelor și mijloacelor aparținând

structurilor implicate în acțiunile de răspuns.

În cazul situațiilor complexe, acțiunile de răspuns sunt conduse de către inspectorul șef al ISU Hunedoara, în calitate de **comandant al acțiunii**.

Inspectorul șef al ISU Hunedoara, în calitate de **comandant al acțiunii** coordonează integrat capabilitățile, după caz, prin CJCCI, punctul operativ avansat și comandantul/comandanții intervenției.

Comandantul/Comandanții intervenției se subordonează operațional comandantului acțiunii și asigură conducerea forțelor și mijloacelor care acționează în zona/sectorul de intervenție repartizat de comandantul acțiunii.

b) Misiuni de sprijin

În funcție de amploarea și intensitatea de manifestare a factorilor de risc se pot produce efecte negative (dislocare elemente de construcție, căderi de arbori, întreruperi ale energiei electrice, blocaje pe căile de comunicații, incendii, accidente, etc.), care necesită asigurarea următoarelor funcții de sprijin, astfel:

- **CLSU:** *recunoaștere și cercetare/evaluare; protecția populației; localizarea și stingerea incendiilor; asigurarea transportului; asigurarea energiei pentru iluminat și alte utilități;*
- **ISU:** *căutare-salvare (cu excepția mediului montan); protecția populației; asistența medicală de urgență; localizarea și stingerea incendiilor; asigurarea energiei pentru iluminat și alte utilități;*
- **ENEL:** *Asigurarea energiei pentru iluminat și alte utilități;*
- **IJJ:** *căutare; protecția populației; menținerea, asigurarea și restabilirea ordinii publice;*
- **IPJ:** *căutare (cu excepția mediului montan); protecția populației; restricționare/dirijare trafic rutier;*
- **CNADNR – Sucursala Deva:** *asigurarea transportului; deblocare căi acces;*
- **CJ:** *asigurarea transportului;*
- **SAJ:** *asistența medicală de urgență;*
- **DADR:** *recunoaștere și cercetare/evaluare;*

4. Refacere/Reabilitare

a) Investigare/evaluare

Evaluarea consecințelor produse de furtuni, viscol, căderi de grindină se face în termen de 24 de ore de la producere de către CLSU, prin întocmirea raportului operativ, care se transmite către ISU Hunedoara.

După elaborarea raportului operativ, prin decizie a președintelui CLSU numește o comisie în vederea elaborării raportului de sinteză, în termen 10 zile, pe care îl înaintează către ISU

Hunedoara.

După primirea raportului de sinteză, în termen de 20 de zile de la producerea situației de urgență, președintele CJSU numește o comisie pentru validarea pagubelor centralizate la nivelul CLSU și întocmirea procesului verbal de validare, care se va transmite în termen de 30 de zile, de la producerea situației de urgență, către autoritățile responsabile cu rol principal sau secundar, în funcție de tipul de risc manifestat.

b) Restabilirea stării de normalitate

În vederea restabilirii stării de normalitate, după evaluarea și stabilirea pagubelor produse, în funcție de amploarea consecințelor/pagubelor, se va iniția, prin ședință CJSU un proiect pentru alocarea fondurilor prin Hotărâre de Guvern.

- FLUX INFORMAȚIONAL

Fluxul informațional pe timpul și după terminarea acțiunilor de intervenție se asigură de către COJ (în calitate de Secretariat Tehnic Permanent al CJSU) al ISU Hunedoara, prin Dispeceratul integrat / CJCCI.

Comunicarea pe timpul desfășurării acțiunilor de intervenție va fi, de regulă, unidirecțională, de la locul intervenției/acțiunii către dispeceratul integrat/CJCCI, prin comandantul/comandanții intervenției/acțiunii, iar din dispeceratul integrat/CJCCI către IGSU-CON și/sau MAI/DSU-CNCCI/CNCI.

În cazul **intervențiilor** fluxul informațional se asigură, de regulă, către IGSU-CON, iar în cazul **acțiunii** fluxul informațional se asigură, de regulă, către IGSU-CON și MAI/DSU-CNCCI/CNCI.

CUTREMURE DE PĂMÂNT SCOP.

Asigurarea unui răspuns eficient și coordonat al tuturor structurilor cu atribuții în gestionarea situațiilor de urgență generate de **CUTREMURE DE PĂMÂNT**, cu manifestări deosebit de rapide și posibile efecte pe termen scurt și mediu, având ca rezultat pierderi umane (*procent ridicat mai ales în zonele des populate sau pentru clădirile prost conformate antiseismic*), afectarea activităților socioeconomice pe o anumită durată de timp, afectarea stării de sănătate a populației (*număr ridicat de persoane ce necesită intervenții chirurgicale, contaminarea apei potabile și probleme de asigurare a condițiilor sanitare minime de supraviețuire*), distrugerii semnificative de bunuri materiale (*distrugerea sau avarierea unor clădiri sau a altor tipuri de infrastructură, incendii, accidente hidrotehnice, alunecări de teren etc.*), accidente tehnologice și/sau de circulație cu sau fără victime, etc.

Asigurarea resurselor umane și materiale necesare gestionării acțiunilor și operațiunilor de intervenție în cazul producerii unui seism și pregătirea structurilor responsabile pentru îndeplinirea misiunilor și responsabilităților în vederea gestionării situațiilor de urgență generate

de cutremurele de pământ.

Stabilirea unui set de reguli și măsuri pentru realizarea acțiunilor de protecție-intervenție, în timp operativ, în mod organizat și într-o concepție unitară.

Cunoașterea modului de implicare de către toți factorii responsabili, precum și atribuțiile legale ce le revin în gestionarea situațiilor de urgență generate de seism.

Pregătirea structurilor de conducere pentru îndeplinirea misiunilor și responsabilităților în vederea realizării acțiunilor de protecție-intervenție, resurselor umane și materiale necesare acestor acțiuni având ca obiectiv principal limitarea, înlăturarea sau contracararea efectelor negative produse ca urmare a manifestării factorilor de risc.

IV. INSTITUTII CU ATRIBUTII

La nivel național autoritatea responsabilă cu rol principal este Guvernul României care asigură prin primul ministru coordonarea activității de protecție civilă la nivel național, iar conducerea acestei activități este realizată prin ministrul afacerilor interne, în calitate de președinte al CNSSU;

- M.D.L.P.A cu rol în realizarea managementului acestui tip de risc;
- Ministerul Afacerilor Interne prin DSU-IGSU cu rol de conducere și coordonare operațională a acțiunilor de intervenție.
- Structuri de intervenție aparținând Ministerului Afacerilor Interne

Autorități și instituții cu funcții de sprijin: Asigură misiuni de sprijin în folosul autorităților care asigură rolul de autoritate responsabilă cu rol principal – **M.D.L.P.A** respectiv al autorității responsabile cu rol secundar - **Ministerul Afacerilor Interne**.

1. Structuri/Institutii responsabile cu rol principal:

- Administrația publică locală;
- ISU Hunedoara;
- Inspectoratul regional în construcții vest – Inspectoratul județean în construcții Hunedoara
- Consiliul județean Hunedoara
- Serviciul avizare autorizații și disciplină în construcții
- Societatea de Gospodărire a Apelor – Hunedoara;

2. Structuri/Institutii responsabile cu rol secundar:

- IJJ Hunedoara;
- IPJ Hunedoara;
- Centrul Militar Județean;

- UM 01794 – Batalion Geniu Deva;
- Regulatorul CFR Timișoara;
- Poliția Transportul Feroviar;
- Compania Națională de Autostrăzi și Drumuri Naționale din România – Sucursala Deva;
- Societatea Națională de Cruce Roșie din România – Filiala Hunedoara
- ENEL;
- EON;

V. MOD DE ACTIUNE

1. Prevenire

În cazul cutremurelor de pământ, acțiunile de prevenire și protecție se planifică și se realizează pentru condiții de surprindere, mișcarea seismică declanșându-se brusc, imprevizibil.

Activitatea de **PREVENIRE** în cazul acestui tip de risc este destinată să asigure diminuarea efectelor unui cutremur de pământ, să minimalizeze volumul de pierderi și distrugerii ce se pot produce, să elimine sau să diminueze pericolul dezastrelor complementare (incendii, explozii, contaminare chimică etc.);

Activitatea de **PROTECȚIE** constă în acțiunea care se desfășoară în zona de risc cu scopul de a evita sau diminua volumul de pierderi și distrugerii;

2. Pregătire

Pregătirea constă în elaborarea unei concepții de răspuns la seism în cadrul căreia sunt dimensionate resursele și zonele de intervenție.

Periodic ISU Hunedoara organizează și desfășoară exerciții de evacuare din obiectivele care presupun aglomerări de persoane (scoli, spitale, etc)

3. Răspuns

Pentru realizarea unui răspuns oportun, eficient, eficace și în conformitate cu necesitățile generate de dezastru precum și cu așteptările cetățenilor autoritățile cu responsabilități vor executa următoarele misiuni:

► La nivelul CJSU: Comitetul Județean pentru Situații de Urgență asigură organizarea, coordonarea și controlul acțiunilor și măsurilor privind prevenirea și gestionarea unei situații de urgență specifice. În cadrul Comitetului județean este organizat Grupul de Suport Tehnic pentru gestionarea situațiilor de urgență generate de seism, format din specialiști în domeniu, care răspunde direct de planificarea acțiunilor în cazul acestui tip de situații de urgență.

► La nivelul Inspectoratului Județean în Construcții Hunedoara organizează inspecția post-seism și propune comitetului județean acțiunile tehnico-organizatorice de intervenție imediată pentru punerea în siguranță provizorie a construcțiilor avariate

► La nivelul CLSU:

- Convocarea CLSU;
- Evaluarea situației și stabilirea măsurilor care se impun
- asigurarea fluxului informațional precum și schimbul de informații cu CJSU prin CJCCI sau COJ al ISU Hunedoara în calitate de Secretariat Tehnic Permanent al CJSU.

□ La nivelul ISU Hunedoara:

- alertarea structurilor proprii de intervenție;
- prealertarea personalului aflat în turele libere;
- creșterea capacității de intervenție la nivelul structurilor de intervenție,
- activarea grupei operative proprii;
- prealertarea personalului care încadrează CJCCI;
- activarea CJCCI, la ordinul inspectorului șef al ISU,
- monitorizarea situației operative în vederea informării cu operativitate a CJSU/CNCCI/IGSU/CON prin Dispeceratul integrat despre situațiile de urgență produse precum și modul de manifestare al acestora;

□ La nivelul structurilor/instituțiilor CJSU:

- pregătirea capabilităților pentru intervenție;
- participarea în cadrul CJCCI, corespunzător fazei de activare, conform Regulamentului de organizare și funcționare;

□ La nivelul unităților subordonate MAPN:

- Sprijină executarea misiunilor de căutare și salvare a persoanelor;
- Participă, cu forțe și mijloace proprii, la activitățile pentru limitarea și înlăturarea efectelor unei situații de urgență specifice;
- Acordă asistență medicală de urgență, suplimentează capacitatea de spitalizare a spitalelor subordonate și instalează spitale de campanie;
- Asigură transportul resurselor necesare pentru intervenție și asistență de primă necesitate în situații de urgență specifice;
- Asigură, la nevoie, intervenția operativă a forțelor și mijloacelor de sprijin precum și a materialele necesare pentru realizarea decontaminării populației, căilor rutiere și clădirilor, cu personalul din unitățile specializate din subordine, conform Planului Comun MAI-MAPN, inclusiv prin suplimentarea efectivelor

□ La nivelul IPJ Hunedoara:

- alertarea structurilor proprii de intervenție;
- prealertarea personalului care încadrează CJCCI;
- pregătirea mijloacelor specifice de intervenție;
- Organizează sistemele de pază generală din localități, stabilește măsuri pentru asigurarea pazei instituțiilor publice și operatorilor economici importanți și verifică funcționarea pazei acestora;
- Execută controlul și îndrumarea circulației rutiere, acordând prioritate traseelor pe care se execută evacuarea populației, a bunurilor materiale, a fondului arhivistic, a valorilor din patrimoniul național, precum și deplasarea forțelor și a mijloacelor pentru limitarea și înlăturarea urmărilor dezastrelor, dirijează circulația autovehiculelor și a pietonilor, în funcție de situația creată și participă la asigurarea măsurilor stabilite la nivel central și local;

□ La nivelul IJJ Hunedoara:

- alertarea structurilor proprii de intervenție;
- prealertarea personalului care încadrează CJCCI;
- pregătirea mijloacelor specifice de intervenție;
- Participă cu efective și mijloace, în funcție de misiunile specifice și de situația concretă, la acțiunile de protecție și de intervenție, iar la ordin, constituie detașamente de acțiune pentru zonele grav afectate;
- Menține și restabilește ordinea publică;

Acțiunile de răspuns vor fi orientate pentru: Evacuarea răniților și a victimelor, acordarea primului ajutor, salvarea celor aflați sub dărâmături; Stingerea incendiilor, eliminarea scăpărilor de gaze și de noxe; Luarea de măsuri pentru asigurarea alimentării cu apă, energie, restabilirea sistemelor de comunicații; Luarea de măsuri pentru utilizarea clădirilor în condiții de siguranță.

Notificarea tuturor instituțiilor/structurilor despre producerea situațiilor de urgență generate de manifestarea acestui tip de risc și a riscurilor asociate se face de către ISU Hunedoara, prin dispeceratul integrat al CJCCI.

a. Conducere și coordonare;

În cazul producerii unor situații de urgență generate seisme, acțiunile de intervenție sunt conduse și coordonate operațional de CJCCI Hunedoara, prin comandantul intervenției/acțiunii.

Comandantul intervenției asigură în teren conducerea forțelor și mijloacelor

aparținând structurilor implicate în acțiunile de răspuns.

În cazul situațiilor complexe, acțiunile de răspuns sunt conduse de către inspectorul șef al ISU Hunedoara, în calitate de **comandant al acțiunii**,

Inspectorul șef al ISU Hunedoara, în calitate de **comandant al acțiunii** coordonează integrat capacitățile, după caz, prin CJCCI, punctul operativ avansat și comandantul/comandanții intervenției. Comandantul/Comandanții intervenției se subordonează operațional comandantului acțiunii și asigură conducerea forțelor și mijloacelor care acționează în zona/sectorul de intervenție repartizat de comandantul acțiunii.

b. Misiuni de sprijin

În funcție de amploarea și intensitatea de manifestare a factorilor de risc se pot produce multiple situații de urgență (*căderi de arbori, întreruperi ale energiei electrice, blocaje pe căile de comunicații, incendii, accidente, inundații, polei, etc.*), care necesită asigurarea următoarelor funcții de sprijin, astfel:

CJSU: organizează, coordonează și controlează acțiunile și măsurile de prevenire, pregătire, protecție și intervenție împotriva efectelor unei situații de urgență specifice. Comitetul județean colaborează cu specialiști și reprezentanți ai instituțiilor și organizațiilor cu atribuții și responsabilități în activitatea de management a situațiilor de urgență în domeniile specifice de competență.

CLSU: monitorizare, recunoaștere și cercetare/evaluare; protecția populației;

asigurarea evacuării și transportului bunurilor și persoanelor; asigurarea energiei pentru iluminat și alte utilități; asigurarea spațiilor pentru cazare temporară;

ISU: participă, cu efective și mijloace proprii, la acțiunile de protecție, evacuare a populației și a bunurilor materiale, pentru limitarea și înlăturarea urmărilor dezastrelor generate de o situație de urgență specifică provocată de cutremure și/sau alunecări de teren, denumită în continuare situație de urgență specifică, precum și la alte acțiuni de protecție civilă generate de situații de urgență complementare (incendii, avarierea gravă a rețelelor de gospodărire comunală, inundații,

ENEL: Asigurarea energiei pentru iluminat și alte utilități; controlul calității instalațiilor, rețelei de transport și distribuție a energiei electrice; identificarea și localizarea avariilor, în vederea evitării întreruperii alimentării cu energie a unor unități vitale și a unor surse de risc complementar;

Filiala EON-GAZ: controlul instalațiilor, rețelei de transport și distribuție a gazelor naturale; identificarea și localizarea avariilor, pentru evitarea incendiilor și a exploziilor;

ROMTIELECOM: controlul calității instalațiilor și a rețelei de telecomunicații; identificarea și localizarea avariilor, în vederea asigurării menținerii funcționării permanente a sistemului de înștiințare-alarmare și notificare;

IJJ: căutare (cu excepția mediului montan); protecția populației; menținerea, asigurarea și restabilirea ordinii publice; asigurare pază bunuri și locuințe din zonele în care s-a dispus evacuarea;

IPJ: căutare; protecția populației; restricționare/dirijare trafic rutier; menținerea măsurilor de ordine publică;

Inspectoratul Județean în Construcții: organizează inspecția post-seism și propune comitetului județean acțiunile tehnico-organizatorice de intervenție imediată pentru punerea în siguranță provizorie a construcțiilor avariate.

DSP: Asigurarea de medicamente și instrumentar medical; Asigură funcționalitatea unităților sanitare, inclusiv a instalațiilor, echipamentelor și a aparaturii de specialitate și de comunicații; Verifică intervenția formațiunilor

medico-sanitare; Aplică măsuri pentru stabilizare și triaj medical, transport sanitar și evacuare cu mijloace de intervenție specifice; Pune în aplicare măsurile stabilite pentru suplimentarea capacității de spitalizare și tratament precum și pentru suplimentarea personalului medical și auxiliar; Aplică măsuri profilactice, monitorizează starea de sănătate a populației și evaluează riscurile de îmbolnăviri în masă și riscurile biologice. Stabilește zone de carantină; Verificarea apei potabile și a hranei preparate pentru persoanele afectate sau evacuate;

SAJ: asistența medicală de urgență;

DADR: recunoaștere și cercetare/evaluare; Aplică măsuri operative la construcțiile hidrotehnice din domeniul de specialitate pentru prevenirea producerii de inundații; Asigură, prin experți și specialiști, evaluarea stării de siguranță a amenajărilor de îmbunătățiri funciare și alte construcții hidrotehnice; Aplică măsuri profilactice, monitorizează starea de sănătate a colectivităților de animale și evaluează riscurile de epizootii și zoonoze; Asigură apa și hrana pentru animalele evacuate;

4. Refacere/Reabilitare

a) Investigare/evaluare

Evaluarea consecințelor produse de manifestarea cutremurelor de pământ și a riscurilor asociate acestora se face în termen de 24 de ore de la producere de către CLSU, prin întocmirea raportului operativ, care se transmite către ISU Hunedoara.

După elaborarea raportului operativ, prin decizie a președintelui CLSU se numește o comisie în vederea elaborării raportului de sinteză, în termen de 10 zile, pe care îl înaintează către ISU Hunedoara.

După primirea raportului de sinteză, în termen de 20 de zile de la producerea situației de urgență, președintele CJSU numește o comisie pentru validarea pagubelor centralizate la nivelul

CLSU și întocmirea procesului verbal de validare, care se va transmite în termen de 30 de zile, de la producerea situației de urgență, către autoritățile responsabile cu rol principal sau secundar, în funcție de tipul de risc manifestat.

b) Restabilirea stării de normalitate

În vederea restabilirii stării de normalitate, după evaluarea și stabilirea pagubelor produse, în funcție de amploarea consecințelor/pagubelor, se va iniția, prin ședință CJSU un proiect pentru alocarea fondurilor prin Hotărâre de Guvern. Acțiunea se desfășoară pe întregul teritoriu al județului Hunedoara cu scopul de revenire – readucere în stare normală de funcționare a tuturor activităților publice, sociale, economice etc., prin: - reactivarea instituțiilor administrației publice, spitalelor, a celorlalte instituții social – culturale care au fost afectate de cutremurele de pământ;

Acțiunea se referă la:

- expertizarea clădirilor și construcțiilor afectate de cutremurul de pământ;
- elaborarea deciziei de intervenție în funcție de situația construcției;
- executarea acțiunilor de consolidare a unor clădiri de interes public și privat astfel încât acestea să funcționeze în condiții de siguranță;
- refacerea părților avariate la șosele, străzi, drumuri, poduri, căi de transport, rețeaua de transport și distribuție a apei, electricității, gazelor naturale și a agentului termic, rețeaua de telecomunicații, sistemul de depozitare, transport și distribuție a produselor petroliere;
- demolarea construcțiilor distruse sau care nu se pot consolida ori reconstrui;
- deblocarea șoselelor, străzilor, drumurilor etc.
- îndepărtarea darâmaturilor, curățarea locurilor cu darâmaturi.

VI. FLUX INFORMATIONAL

Fluxul informațional pe timpul și după terminarea acțiunilor de intervenție se asigură de către COJ (în calitate de Secretariat Tehnic Permanent al CJSU) al ISU Hunedoara, prin Dispeceratul integrat.

Comunicarea pe timpul desfășurării acțiunilor de intervenție va fi, de regulă, unidirecțională, de la locul intervenției/acțiunii către dispeceratul integrat/CJCCI, prin comandantul/comandanții intervenției/acțiunii, iar din dispeceratul integrat/CJCCI către IGSU-CON și/sau MAI/DSU-CNCCI/CNCL.

În cazul **intervențiilor** fluxul informațional se asigură, de regulă, către IGSU-CON, iar în cazul **acțiunii** fluxul informațional se asigură, de regulă, către IGSU-CON și MAI/DSU-CNCCI/CNCL.

EPIDEMII

SCOP.

Asigurarea unui răspuns eficient și coordonat al tuturor structurilor cu atribuții în gestionarea situațiilor de urgență generate de **epidemii** cu manifestări deosebit de rapide și efecte nelimitate în timp, având ca rezultat *afectarea activităților socio-economice pe o anumită durată de timp, afectarea stării de sănătate a populației cu sau fără victime, etc.*

Stabilirea unui set unitar de reguli și măsuri în vederea cunoașterii modului de implicare de către toți factorii responsabili, precum și atribuțiile legale ce le revin în gestionarea situațiilor de urgență generate de **epidemii** având ca obiectiv principal limitarea, înlăturarea sau contracararea efectelor negative generate de epidemii și pandemii.

IV. INSTITUTII CU ATRIBUTII

- La nivel național autoritatea responsabilă cu rol principal este **Ministerul Sănătății**, iar autoritatea responsabilă cu rol secundar este **Ministerul Afacerilor Interne**.

1. Structuri/Institutii responsabile cu rol principal:

- DSP Hunedoara;
- CJ Hunedoara;
- CLSU;

2. Structuri/Institutii responsabile cu rol secundar:

- ISU Hunedoara;
- IJJ Hunedoara;
- IPJ Hunedoara;
- DSVSA;
- Inspectoratul Școlar Județean;

V. MOD DE ACTIUNE

1. Prevenire

Activitatea de prevenire în cazul acestui tip de risc constă în asigurarea măsurilor de *monitorizare și evaluare, înștiințare, avertizare*, având ca scop limitarea pe cât posibil a efectelor negative asupra sănătății populației.

Activitatea de prevenire se desfășoară de către DSP Hunedoara, prin informațiile și cazuistica înregistrată în unitățile spitalicești din județ.

2. Răspuns

Acțiunile de intervenție în caz de epidemie sau pandemie sunt cele prevăzute în HGR 320 din 2013, precum și în cadrul planurilor de măsuri elaborate de către DSP Hunedoara.

a) Conducere și coordonare;

În cazul producerii unor situații de urgență generate de temperaturi extreme sau riscurilor asociate acestui tip de risc, acțiunile de intervenție sunt *conduse și coordonate operațional* de **CJCCI Hunedoara**, prin **comandantul intervenției/acțiunii**.

Comandantul intervenției asigură în teren conducerea forțelor și mijloacelor aparținând structurilor implicate în acțiunile de răspuns.

În cazul situațiilor complexe, acțiunile de răspuns sunt conduse de către inspectorul șef al ISU Hunedoara, în calitate de **comandant al acțiunii**.

Inspectorul șef al ISU Hunedoara, în calitate de **comandant al acțiunii** coordonează integrat capabilitățile, după caz, prin CJCCI, punctul operativ avansat și comandantul/comandanții intervenției. Comandantul/Comandanții intervenției se subordonează operațional comandantului acțiunii și asigură conducerea forțelor și mijloacelor care acționează în zona/sectorul de intervenție repartizat de comandantul acțiunii.

b) Misiuni de sprijin

- **CLSU:** *protecția populației; asigurarea evacuării și transportului bunurilor și persoanelor; asigurarea spațiilor pentru cazare temporară;*
- **ISU:** *monitorizare, înștiințare, avertizare;*
- **IJJ:** *căutare; protecția populației; menținerea, asigurarea și restabilirea ordinii publice; asigurare pază bunuri și locuințe din zonele în care s-a dispus evacuarea;*
- **IPJ:** *căutare; protecția populației; restricționare/dirijare trafic rutier;*
menținerea măsurilor de ordine publică;
- **DSP:** *monitorizare și evaluare, înștiințare, avertizare;*
- **SAJ:** *asistența medicală de urgență;*

3. Refacere/Reabilitare

a) Investigare/evaluare

Nu este cazul.

b) Restabilirea stării de normalitate

Nu este cazul

VI. FLUX INFORMATIONAL

Fluxul informațional pe timpul și după terminarea acțiunilor de intervenție se asigură de către COJ (în calitate de Secretariat Tehnic Permanent al CJSU) al ISU Hunedoara, prin Dispeceratul integrat.

Comunicarea pe timpul desfășurării acțiunilor de intervenție va fi, de regulă, unidirecțională, de la locul intervenției/acțiunii către dispeceratul integrat/CJCCI, prin comandantul/comandanții intervenției/acțiunii, iar din dispeceratul integrat/CJCCI către IGSU-

CON și/sau MAI/DSU-CNCCI/CNCI.

În cazul **intervențiilor** fluxul informațional se asigură, de regulă, către IGSU-CON, iar în cazul **acțiunii** fluxul informațional se asigură, de regulă, către IGSU-CON și MAI/DSU-CNCCI/CNCI.

CĂDERI MASIVE DE ZĂPADĂ

SCOP.

Asigurarea unui răspuns eficient și coordonat al tuturor structurilor cu atribuții în gestionarea situațiilor de urgență generate de ***CĂDERI MASIVE DE ZĂPADĂ***, cu manifestări deosebite și efecte limitate în timp, având ca rezultat *blocaje/întreruperi ale căilor de comunicații principale, izolarea unor localități, întreruperi de energie electrică sau chiar victime, etc.*

Stabilirea unui set unitar de reguli și măsuri în vederea cunoașterii modului de implicare de către toți factorii responsabili, precum și atribuțiile legale ce le revin în gestionarea situațiilor de urgență generate de ***CĂDERI MASIVE DE ZĂPADĂ***.

IV. INSTITUTII CU ATRIBUTII

La nivel național autoritatea responsabilă cu rol principal este **Ministerul Transporturilor**, iar autoritățile responsabile cu rol secundar sunt nominalizate în funcție de riscul asociat (*ninsori abundente/ blocaje rutiere și feroviare*), după cum urmează:

- *ninsori abundente: Ministerul Dezvoltării Regionale și Administrației Publice;*
- *Blocaje căi rutiere și feroviare: Ministerul Afacerilor Interne
Ministerul Dezvoltării Regionale și Administrației Publice;*

1. Structuri/Institutii responsabile cu rol principal

- Consiliu Județean Hunedoara;
- Societatea Națională de Drumuri Naționale și Autostrăzi – Sucursala Deva;
- Administrația publică locală
- IPJ Hunedoara;
- Regulatorul CFR Timișoara;
- Poliția Transportul Feroviare
- ENEL Timișoara;

2. Structuri/Institutii responsabile cu rol secundar

- Comisariatul Județean al Gărzii de Mediu;
- DSP Hunedoara;

- ISU Hunedoara;
- IJJ Hunedoara;
- Agenția Județeană de Protecția Mediului;
- Serviciul de Gospodărire a Apelor.
- Direcția Silvică Hunedoara
- Garda Forestiera Timisoara
- Direcția Agricolă și Dezvoltării Rurale Hunedoara;
- Centrul Militar Județean.

V. **MOD DE ACTIUNE**

1. **Prevenire**

Activitatea de prevenire în cazul acestui tip de risc constă în asigurarea măsurilor de *monitorizare, evaluare, înștiințare, avertizare, prealarmare și alarmare*, având ca scop limitarea pe cât posibil a consecințelor negative.

Responsabilitatea asigurării măsurilor de *înștiințare* revine ISU Hunedoara, care va transmite informațiile autorizate despre iminența manifestării tipului de risc către autoritățile administrației publice locale și instituțiile reprezentate în CJSU, în scopul evitării surprinderii și al realizării măsurilor de protecție.

2. **Pregătire**

La primirea mesajelor de înștiințare despre iminența manifestării tipului de risc, în funcție de codul culoare alocat atenționării/avertizării hidro- meteorologice, se vor lua următoarele măsuri:

1. **La nivelul CLSU:**

- convocarea în ședință extraordinară a CLSU, în cazul avertizărilor de cod portocaliu sau roșu, în vederea stabilirii tuturor măsurilor organizatorice care se impun și inventarierea/pregătirea capabilităților existente pe raza UAT;
- instituirea serviciului de permanență și verifică modul de îndeplinire al acestui serviciu;
- asigură mijloacele necesare și stabilesc responsabilitățile pentru avertizarea și alarmarea populației din zonele de risc;
- dispun organizarea unor acțiuni de conștientizare a populației asupra riscului și asupra măsurilor care trebuie întreprinse de fiecare cetățean pentru limitarea efectelor și creșterea rezilienței;
- asigură, prin Serviciile voluntare pentru situații de urgență,

monitorizarea evoluției factorilor de risc;

- asigurarea fluxului informațional precum și schimbul de informații cu CJSU prin CJCCI sau COJ al ISU Hunedoara în calitate de Secretariat Tehnic Permanent al CJSU.

2. La nivelul ISU Hunedoara:

- alertarea structurilor proprii de intervenție;
- prealertarea personalului aflat în turele libere;
- creșterea capacității de intervenție la nivelul structurilor de intervenție, începând de la codul portocaliu stabilit de ANMH sau INHGA;
- activarea grupei operative proprii;
- prealertarea personalului care încadrează CJCCI;
- activarea CJCCI, la ordinul inspectorului șef al ISU, în funcție de codul stabilit de ANMH sau INHGA;
- pregătirea mijloacelor specifice de intervenție;
- monitorizarea situației operative în vederea informării cu operativitate a CJSU prin Dispeceratul integrat despre iminența producerii unor situații de urgență precum și modul de manifestare al acestora;

3. La nivelul structurilor/instituțiilor CJSU, cu rol principal:

- pregătirea capacităților pentru intervenție;
- constituirea unor rezerve de forțe și mijloace și pregătirea acestora în vederea sprijinirii acțiunilor de deszăpezire și deblocare a drumurilor publice, precum și de salvare/evacuare a cetățenilor afectați.
- alertarea structurilor operative de intervenție;
- participarea în cadrul CJCCI, corespunzător fazei de activare, conform Regulamentului de organizare și funcționare;
- participarea, la nevoie, la ședința extraordinară a CJSU;

4. La nivelul administrației drumurilor publice:

- stabilirea nivelurilor de viabilitate a drumurilor (conform normativului 525-2013), de intervenție și dotare a unităților operative de acțiune pe timp de iarnă;
- activarea comandamentelor județene de iarnă;
- organizarea unităților operative de acțiune;

În vederea pregătirii autorităților publice locale pe linia transmiterii/recepționării mesajelor de înștiințare, ISU efectuează antrenamente

bilunare.

3. Răspuns

Notificarea tuturor instituțiilor/structurilor despre producerea situațiilor de urgență generate de *căderi masive de zăpadă* se face de către ISU Hunedoara, prin Dispeceratul integrat al CJCCI.

Acțiunile de răspuns constă în prevenirea înzăpezirii drumurilor se realizează prin patrularea cu utilaje aparținând administratorilor de drumuri sau operatorilor economici contractați.

Patrularea se desfășoară în timpul ninsorilor liniștite sau când viscozele sunt slabe (tăria vântului sub 30 km/oră), iar zăpada spulberată nu poate mobiliza utilajele pe drum.

În cazul în care tăria vântului crește peste valoarea menționată și zăpada este spulberată în cantități din ce în ce mai mari, acțiunea de patrulare încetează și utilajele se retrag, lucrând până la baza de reședință sau, dacă nu este posibil, până la prima localitate de pe traseu, în scopul menținerii condițiilor de circulație pentru autoturisme, autobuzele sau autocamioanele care sunt cuprinse de viscol.

Formația de patrulare este condusă de un tehnician și însoțită de un autocamion, care transportă carburanți și lubrifianți în cantități suficiente pentru a asigura alimentarea pe drum a utilajelor în timpul acțiunii. Utilajele folosite la patrulare sunt în general utilaje cu lamă (autogreder etc.) sau autovehicule la care se montează în față lamă metalică (utilaje multifuncționale cu tracțiune integrală, buldoexcavatoare, autobasculante, tractoare rutiere etc.). De preferință, lamele vor fi dotate cu cușite de cauciuc cu inserție metalică.

Acțiunea de patrulare trebuie prioritizată în funcție importanța/afluența căi de comunicații, precum și în funcție de configurația terenului, drum în rampă/pantă.

a. *Conducere și coordonare;*

În cazul producerii unor situații de urgență generate de căderi masive de zăpadă, sau riscurilor asociate acestora, acțiunile de intervenție sunt *conduse și coordonate operațional* de CJCCI Hunedoara/ comandamentul județean de iarnă, prin comandantul intervenției/acțiunii.

Comandantul intervenției asigură în teren conducerea forțelor și mijloacelor aparținând structurilor implicate în acțiunile de răspuns. În cazul situațiilor de patrulare comandantul intervenției este tehnicianul însoțitor, al formației de patrulare.

În cazul situațiilor complexe (localități izolate, participanți la trafic blocați, cazuri de hipotermie, etc.), acțiunile de răspuns sunt conduse de către inspectorul șef al ISU Hunedoara, în calitate de comandant al acțiunii.

Inspectorul șef al ISU Hunedoara, în calitate de **comandant al acțiunii** coordonează integrat capacitățile, după caz, prin CJCCI/comandamentul de iarnă, punctul operativ avansat și comandantul/comandanții intervenției.

Comandantul/Comandanții intervenției se subordonează operațional comandantului acțiunii și asigură conducerea forțelor și mijloacelor care acționează în zona/sectorul de intervenție repartizat de comandantul acțiunii.

b. Misiuni de sprijin

În funcție de amploarea și intensitatea de manifestare a factorilor de risc se pot produce efecte negative (localități izolate, participanți la trafic blocați, cazuri de hipotermie, lipsă energie electrică etc.), care necesită asigurarea următoarelor funcții de sprijin, astfel:

- **CLSU:** *recunoaștere și cercetare/evaluare; asigurarea stării de practicabilitate a drumurilor/străzilor din administrare; protecția populației; asigurarea transportului; asigurarea energiei pentru iluminat și alte utilități;*
- **ISU:** *căutare-salvare (cu excepția mediului montan); protecția populației; asistența medicală de urgență; participă deblocare căi comunicații în scopul salvării vieții omenești; asigurarea energiei pentru iluminat și alte utilități;*
- **ENEL:** *Asigurarea energiei pentru iluminat și alte utilități;*
- **Salvamont:** *căutare – salvare.*
- **IJJ:** *căutare; protecția populației; participă deblocare căi comunicații în scopul salvării vieții omenești; menținerea, asigurarea și restabilirea ordinii publice;*
- **IPJ:** *căutare (cu excepția mediului montan); protecția populației; restricționare/dirijare trafic rutier; supravegherea, fluidizarea și controlul circulației auto.*
- **CNADNR – Sucursala Deva:** *asigurarea transportului; asigurarea stării de practicabilitate a drumurilor/străzilor din administrare;*
- **CJ:** *asigurarea transportului; asigurarea stării de practicabilitate a drumurilor/străzilor din administrare*
- **SAJ:** *asistența medicală de urgență;*
- **DADR:** *recunoaștere și cercetare/evaluare;*
- **DSP:** *identificarea persoanelor cu afecțiuni medicale asupra cărora există riscul agravării stării de sănătate în cazul blocării unor căi de comunicații.*

4. Refacere/Reabilitare

a. Investigare/evaluare

Evaluarea consecințelor produse de căderile masive de zăpadă se face în termen de 24 de ore de la producere de către CLSU, prin întocmirea raportului operativ, care se transmite către ISU Hunedoara.

După elaborarea raportului operativ, prin decizie a președintelui CLSU numește o comisie în vederea elaborării raportului de sinteză, în termen 10 zile, pe care îl înaintează către ISU Hunedoara.

După primirea raportului de sinteză, în termen de 20 de zile de la producerea situației de urgență, președintele CJSU numește o comisie pentru validarea pagubelor centralizate la nivelul CLSU și întocmirea procesului verbal de validare, care se va transmite în termen de 30 de zile, de la producerea situației de urgență, către autoritățile responsabile cu rol principal sau secundar, în funcție de tipul de risc manifestat.

b. Restabilirea stării de normalitate

În vederea restabilirii stării de normalitate, după evaluarea și stabilirea pagubelor produse, în funcție de amploarea consecințelor/pagubelor, se va iniția, prin ședință CJSU, un proiect pentru alocarea fondurilor prin Hotărâre de Guvern.

- FLUX INFORMATIONAL

Fluxul informațional pe timpul și după terminarea acțiunilor de intervenție se asigură de către COJ (în calitate de Secretariat Tehnic Permanent al CJSU) al ISU Hunedoara, prin Dispeceratul integrat / CJCCI.

Comunicarea pe timpul desfășurării acțiunilor de intervenție va fi, de regulă, unidirecțională, de la locul intervenției/acțiunii către dispeceratul integrat/CJCCI, prin comandantul/comandanții intervenției/acțiunii, iar din dispeceratul integrat/CJCCI către IGSU-CON și/sau MAI/DSU-CNCCI/CNCL.

În cazul **intervențiilor** fluxul informațional se asigură, de regulă, către IGSU-CON, iar în cazul **acțiunii** fluxul informațional se asigură, de regulă, către IGSU-CON și MAI/DSU-CNCCI/CNCL.

SECETĂ

SCOP.

Asigurarea unor măsuri oportune și eficiente al tuturor structurilor cu atribuții în gestionarea situațiilor de urgență generate de **SECETĂ**, care să reducă consecințele negative asupra stării de normalitate a comunităților.

Stabilirea unui set unitar de reguli și măsuri în vederea cunoașterii modului de implicare de către toți factorii responsabili, precum și atribuțiile legale ce le revin în gestionarea situațiilor de urgență generate de **SECETĂ**.

IV. INSTITUTII CU ATRIBUTII

La nivel național autoritățile responsabile cu rol principal sunt desemnate

astfel:

- **Secetă hidrologică:** MMAP;
- **Secetă pedologică:** MADR;

1. Structuri/Institutii responsabile cu rol principal:

a) Secetă hidrologică:

- Serviciul de Gospodărire a Apelor
- Operatorii economici furnizori de apă;
- Direcția Agricolă și Dezvoltării Rurale Hunedoara;
- Comisariatul Județean al Gărzii de Mediu;
- Structura Teritorială pentru probleme Speciale;
- Agenția Județeană de Protecția Mediului;
- CLSU;

b) Secetă pedologică:

- CLSU;
- Direcția Agricolă și Dezvoltării Rurale Hunedoara;
- Administrația Județeană pentru Îmbunătățiri Funciare;
- Oficiu Județean pentru Studii Pedologice și Agrochimie;
- ISU Hunedoara;
- Serviciul de Gospodărire a Apelor;
- Agenția Județeană de Protecția Mediului;
- Comisariatul Județean al Gărzii de Mediu;

2. Structuri/Institutii responsabile cu rol secundar:

a) Secetă hidrologică:

- SC Hidroelectrica SA;
- ISU Hunedoara;
- IJJ Hunedoara;
- IPJ Hunedoara;

- Direcția de Sănătate Publică;
- Consiliu Județean Hunedoara;
- Direcția Silvică Hunedoara
- Garda Forestiera Timisoara

b) Secetă pedologică:

- ISU Hunedoara;
- Direcția de Sănătate Publică;
- IJJ Hunedoara;
- IPJ Hunedoara;
- Consiliu Județean Hunedoara;
- Direcția Silvică Hunedoara
- Garda Forestiera Timisoara

V. MOD DE ACTIUNE

1. Prevenire

Activitatea de prevenire în cazul acestui tip de risc constă în asigurarea măsurilor de *monitorizare, evaluare, înștiințare, avertizare* având ca scop limitarea pe cât posibil a consecințelor negative.

În cazul **secetei hidrologice** monitorizarea se face în baza următoarelor praguri:

- **FAZA NORMALA**: când debitul sursei este mai mare sau la limită egal cu debitul de atenție, dar se poate asigura cerințele de apă ale folosințelor;
- **FAZA DE ATENȚIE/AVERTIZARE**: când debitul sursei este în scădere, dar poate satisface debitul minim necesar folosințelor;
- **FAZA DE RESTRICȚII**: când debitul sursei este mai mic decât debitul minim necesar folosințelor.

2. Pregătire

La apariția primelor manifestări ale secetei se vor lua următoarele măsuri:

➤ La nivelul CLSU:

FAZA DE ATENȚIE/AVERTIZARE

- convocarea în ședință extraordinară a CLSU și prezentarea principalelor prevederi ale Planului de restricții și folosire a apei în perioadele deficitare;
- identificarea căilor de informare a populației asupra modului în care se introduc restricțiile de apă precizând că: **în primă etapă** se reduc debitele pentru irigații, **în a doua etapă** se reduc debitele pentru amenajări

piscicole, în a treia etapă se restricționează treptat debitele pentru folosințe industriale, iar în a patra etapă numai în situații deosebite se introduc restricții intermitente în alimentarea cu apă a populației.

- Stabilirea măsurilor pentru raționalizarea consumului de apă pe teritoriul unității administrativ teritoriale, prin limitarea volumelor de apă folosite pentru udatul străzilor și al spațiilor verzi;
- solicită operatorilor economici luarea măsurilor pentru limitarea pierderilor de apă și pentru pregătirea instalațiilor de alimentare de rezervă din apă subterană sau din alte surse;
- solicită Administrației Bazinului de Apă identificarea unor surse de alimentare cu apă – identificarea zonelor în care ar putea fi realizate eventuale foraje pentru alimentarea cu apă potabilă în zonele cele mai critice.
- dispune organizarea unor acțiuni de conștientizare a populației asupra riscului și asupra măsurilor care trebuie întreprinse de fiecare cetățean;
- asigură fluxul informațional precum și schimbul de informații cu CJSU prin CJCCI sau COJ al ISU Hunedoara în calitate de Secretariat Tehnic Permanent al CJSU.

FAZA DE RESTRICȚII

- convocarea în ședință extraordinară a CLSU și prezentarea principalelor prevederi ale Planului de restricții și folosire a apei în perioadele deficitare;
- dispune anunțarea populației cu privire la restricțiile instituite pe raza UAT și măsurile prioritare care trebuie întreprinse;
- dispune verificarea modului în care populația și operatorii economici respectă măsurile de restricție;
- declararea stării de alertă, în condițiile prevăzute de legislația în vigoare, dacă situația o impune.

➤ La nivelul ISU Hunedoara:

- centralizarea informațiilor privind situația hidrometeorologică și manifestarea secetei hidrologice;
- transmiterea mesajelor de înștiințare către CJSU și CLSU;
- convocarea grupului de suport tehnic pentru secetă pentru a analiza situația din UAT afectat și stabilirea măsurilor care se impun;
- pregătirea mijloacelor specifice de intervenție pentru susținerea acțiunilor de răspuns;

➤ La nivelul structurilor/instituțiilor CJSU:

- pregătirea capabilităților pentru susținerea acțiunilor de răspuns;;
- participarea, la nevoie, la ședința extraordinară a CJSU;

➤ La nivelul SGA Hunedoara:

- monitorizarea cursurilor de apă din județ;
- desemnarea unui reprezentant în cadrul CJCCI pentru sprijinirea acțiunilor de prevenire și răspuns;

➤ La nivelul IPJ Hunedoara:

- acordă sprijin CLSU pentru îndeplinirea măsurilor stabilite;

➤ La nivelul IJJ Hunedoara:

- acordă sprijin CLSU pentru îndeplinirea măsurilor stabilite;

În vederea pregătirii autorităților publice locale pe linia trasmiterii/recepționării mesajelor de înștiințare, ISU efectuează antrenamente bilunare.

În vederea pregătirii autorităților publice locale pe linia trasmiterii/recepționării mesajelor de înștiințare, ISU efectuează antrenamente bilunare.

3. Răspuns

Notificarea grupului de suport tehnic, prin dispeceratul integrat al CJCCI.

a) Conducere și coordonare;

În cazul manifestării secetei hidrologice acțiunile de intervenție sunt *conduse și coordonate operațional* de către **CLSU și/sau CJCCI Hunedoara**, prin **comandantul intervenției/acțiunii**.

Comandantul intervenției asigură în teren conducerea forțelor și mijloacelor aparținând structurilor implicate în acțiunile de răspuns.

În cazul situațiilor complexe, acțiunile de răspuns sunt conduse de către inspectorul șef al ISU Hunedoara, în calitate de **comandant al acțiunii**.

Inspectorul șef al ISU Hunedoara, în calitate de **comandant al acțiunii** coordonează integrat capabilitățile, după caz, prin CJCCI, punctul operativ avansat și comandantul/comandanții intervenției. Comandantul/Comandanții intervenției se subordonează operațional comandantului acțiunii și asigură conducerea forțelor și mijloacelor care acționează în zona/sectorul de intervenție repartizat de comandantul acțiunii.

b) Misiuni de sprijin

În funcție de amploarea și intensitatea de manifestare a secetei se asigură următoarele funcții de sprijin, astfel:

➤ **CLSU:** *recunoaștere și cercetare/evaluare; protecția populației;*

➤ **ISU:** *protecția populației; asigurarea alimentare cu apă a populației și animalelor prin*

transportul cu cisterna sau a altor mijloace; asistența medicală de urgență;

- **IJJ:** *protecția populației; menținerea, asigurarea și restabilirea ordinii publice; asigurare pază bunuri și locuințe din zonele în care s-a dispus evacuarea;*
- **IPJ:** *protecția populației; menținerea, menținerea măsurilor de ordine publică; asigurare pază bunuri și locuințe din zonele în care s-a dispus evacuarea;*
- **CJ:** *asigurarea transportului;*
- **DSP:** *controlul potabilității apei și măsuri specifice din competență;*
- **SAJ:** *asistența medicală de urgență;*
- **DADR:** *recunoaștere și cercetare/evaluare;*

4. Refacere/Reabilitare

a) Investigare/evaluare

a.1) SECETĂ HIDROLOGICĂ

CLSU asigură evaluarea consecințelor manifestării secetei, și elaborează rapoartele operative, pe care le înaintează către SGA și ISU, specificând următoarele:

- dacă a fost aplicat planul de restricții și folosire a apei în perioade deficitare; debitele minime înregistrate în secțiunile de control care au determinat restricțiile; folosințele de apă restricționate; măsuri de raționalizare;
- modul de asigurare al necesarului de apă în localitățile care dispun de sisteme centralizate de alimentare cu apă;
- modul de asigurare al necesarului de apă în localitățile care nu dispun de sisteme centralizate de alimentare cu apă;
- măsuri întreprinse în vederea suplimentării sursei pentru asigurarea necesarului de apă potabilă pentru populație.

De asemenea, la nivelul CLSU se asigură întocmirea Proceselor verbale de calamități în vederea suplimentării surselor de apă potabilă pentru populație în perioadele de secetă hidrologică și înaintarea acestora către CJSU .

După notificarea CJSU despre situația de urgență produsă, ISU va convoca grup de suport tehnic în vederea validării aspectelor menționate în documentele elaborate la nivelul CLSU și stabilirii măsurilor care se impun.

a.2) SECETĂ PEDOLOGICĂ

CLSU asigură evaluarea consecințelor manifestării secetei, și elaborează rapoartele operative, pe care le înaintează către DADR și ISU

După elaborarea raportului operativ, prin decizie a președintelui CLSU se numește o comisie în vederea elaborării raportului de sinteză, în termen de 10 zile, pe care îl înaintează către DADR și ISU.

După primirea raportului de sinteză, în termen de 20 de zile de la producerea situației de urgență, președintele CJSU numește o comisie pentru validarea pagubelor centralizate la nivelul CLSU și întocmirea procesului verbal de validare, care se va transmite în termen de 30 de zile, de la producerea situației de urgență, către autoritățile responsabile cu rol principal sau secundar, în funcție de tipul de risc manifestat.

b) Restabilirea stării de normalitate

În vederea restabilirii stării de normalitate, după evaluarea și stabilirea pagubelor produse, în funcție de amploarea consecințelor/pagubelor, se va iniția, prin ședință CJSU un proiect pentru alocarea fondurilor prin Hotărâre de Guvern.

c) FLUX INFORMATIONAL

Fluxul informațional pe timpul și după terminarea acțiunilor de intervenție se asigură de către COJ (în calitate de Secretariat Tehnic Permanent al CJSU) al ISU Hunedoara, prin Dispeceratul integrat.

Comunicarea pe timpul desfășurării acțiunilor de intervenție va fi, de regulă, unidirecțională, de la locul intervenției/acțiunii către dispeceratul integrat/CJCCI, prin comandantul/comandanții intervenției/acțiunii, iar din dispeceratul integrat/CJCCI către IGSU-CON și/sau MAI/DSU-CNCCI/CNCI.

În cazul **intervențiilor** fluxul informațional se asigură, de regulă, către IGSU-CON, iar în cazul **acțiunii** fluxul informațional se asigură, de regulă, către IGSU-CON și MAI/DSU-CNCCI/CNCI.

TEMPERATURI EXTREME

SCOP.

Asigurarea unui răspuns eficient și coordonat al tuturor structurilor cu atribuții în gestionarea situațiilor de urgență generate de **TEMPERATURI EXTREME** și a **factorilor de risc asociați**, cu manifestări deosebit de rapide și efecte limitate în timp, având ca rezultat *afectarea activităților socio-economice pe o anumită durată de timp, afectarea stării de sănătate a populației, distrugerii semnificative de bunuri materiale, afectarea infrastructurii și culturilor de pe teritoriul județului, blocaje/întreruperi pe căile de comunicații, accidente de circulație cu sau fără victime, etc.*

Stabilirea unui set unitar de reguli și măsuri în vederea cunoașterii modului de implicare de către toți factorii responsabili, precum și atribuțiile legale ce le revin în gestionarea situațiilor de urgență generate de **manifestarea temperaturilor extreme** având ca obiectiv principal limitarea, înlăturarea sau contracararea efectelor negative produse ca urmare a manifestării factorilor de risc.

IV. INSTITUTII CU ATRIBUTII

La nivel național autoritatea responsabilă cu rol principal este **Ministerul Mediului, Apelor și Pădurilor**, iar autoritățile responsabile cu rol secundar sunt nominalizate în funcție de riscul asociat (*depuneri de gheață, chiciură, înghețuri timpurii sau târzii; polei; poduri și baraje de gheață pe apă – zăpoare; caniculă*) după cum urmează:

- *Depuneri de gheață, chiciură, înghețuri timpurii sau târzii:*
Ministerul Mediului, Apelor și Pădurilor;
- *Polei: Ministerul Transportului;*
- *Poduri și baraje de gheață pe apă – zăpoare: Ministerul Mediului, Apelor și Pădurilor;*
- *Caniculă: Ministerul Sănătății; Ministerul Dezvoltării Regionale și Administrației Publice.*

1. Structuri/Institutii responsabile cu rol principal:

- Societatea de Gospodărire a Apelor – Hunedoara;
- Comisariatul Județean al Gărzii de Mediu;
- Agenția Județeană de Protecția Mediului;

2. Structuri/Institutii responsabile cu rol secundar:

- Administrația publică locală;
- ISU Hunedoara;
- Centrul Militar Județean;
- DSP HUNEDOARA;
- Compania Națională de Autostrăzi și Drumuri Naționale din România – Sucursala Deva;
- Direcția Agricolă și Dezvoltării Rurale Hunedoara;
- IJJ Hunedoara;
- IPJ Hunedoara;
- Regulatorul CFR Timișoara;
- Poliția Transportul Feroviar;
- Consiliu Județean Hunedoara;

V. MOD DE ACTIUNE

1. Prevenire

Activitatea de prevenire în cazul acestui tip de risc constă în asigurarea măsurilor de *monitorizare, evaluare, înștiințare, avertizare, prealarmare și alarmare*, având ca scop limitarea pe cât posibil a impactului asupra mediului dar și a eventualelor consecințelor negative asupra

populației.

Responsabilitatea asigurării măsurilor de *înștiințare* revine ISU Hunedoara, care vă transmite informațiile autorizate despre iminența manifestării tipului de risc către autoritățile administrației publice locale și instituțiile reprezentate în CJSU, în scopul evitării surprinderii și al realizării măsurilor de protecție.

2. Pregătire

La primirea mesajelor de înștiințare despre iminența manifestării tipului de risc, în funcție de codul culoare alocat atenționării/avertizării hidrometeorologice, se vor lua următoarele măsuri:

➤ La nivelul CLSU:

- convocarea în ședință extraordinară a CLSU, în cazul avertizărilor de cod portocaliu sau roșu, în vederea stabilirii tuturor măsurilor organizatorice care se impun și inventarierea/pregătirea capacităților existente pe raza UAT;
- asigură personalul și condițiile necesare pentru instituirea serviciului de permanență și verifică modul de îndeplinire al acestui serviciu;
- asigură mijloacele necesare și stabilesc responsabilitățile pentru avertizarea și alarmarea populației din zonele de risc;
- dispun organizarea unor acțiuni de conștientizare a populației asupra riscului și asupra măsurilor care trebuie întreprinse de fiecare cetățean pentru diminuarea eventualelor efecte negative;
- asigură, prin Serviciile voluntare pentru situații de urgență, monitorizarea evoluției factorilor de risc;
- Aplicarea măsurilor de prevenire a riscurilor la persoanele vulnerabile, cu asigurarea nevoilor zilnice privind tratamentul, îngrijirea, alimentația de baza, etc;
- solicită Inspectoratului pentru Situații de Urgență executarea lucrărilor de distrugere a zăpoarelor care pun în pericol localitățile, căile de comunicații sau siguranța cetățenilor.
- asigură fluxul informațional precum și schimbul de informații cu CJSU prin CJCCI sau COJ al ISU Hunedoara în calitate de Secretariat Tehnic Permanent al CJSU.

➤ La nivelul ISU Hunedoara:

- alertarea structurilor proprii de intervenție;
- prealertarea personalului aflat în turele libere;
- creșterea capacității de intervenție la nivelul structurilor de intervenție, începând de la codul portocaliu stabilit de ANMH sau INHGA;

- activarea grupei operative proprii;
- prealertarea personalului care încadrează CJCCI;
- activarea CJCCI, la ordinul inspectorului șef al ISU, în funcție de codul stabilit de ANMH sau INHGA;
- executarea acțiunilor de distrugere a zăpoarelor care pun în pericol localitățile, căile de comunicații sau siguranța cetățenilor;
- pregătirea mijloacelor specifice de intervenție;
- monitorizarea situației operative în vederea informării cu operativitate a CJSU prin Dispeceratul integrat despre iminența producerii unor situații de urgență precum și modul de manifestare al acestora;

➤ La nivelul structurilor/instituțiilor CJSU:

- pregătirea capabilităților pentru intervenție;
- transmiterea avertizărilor către Comitetele locale pentru situații de urgență, în vederea aplicării măsurilor de monitorizare a evoluției fenomenelor meteorologice și de prevenire a apariției unor situații de urgență;
- alertarea structurilor operative de intervenție;
- participarea în cadrul CJCCI, corespunzător fazei de activare, conform Regulamentului de organizare și funcționare;
- participarea, la nevoie, la ședința extraordinară a CJSU;

➤ La nivelul SGA Hunedoara:

- monitorizarea cursurilor de apă din județ;
- pregătirea mijloacelor și materialelor de intervenție specifice tipurilor de risc (mijloace auto, nisip, saci, lopeți, etc);
- desemnarea unui reprezentant în cadrul CJCCI pentru sprijinirea acțiunilor de prevenire și răspuns;

➤ La nivelul S.D.N. Hunedoara:

- dispune măsuri de prevenire a poleiului și înzăpezirii pe căile de comunicații;
- organizarea unităților operative de acțiune (bazele de deszăpezire, punctele de sprijin și de informare, etc) și dotarea cu utilaje și echipamente de intervenție;
- organizarea rețelei de coordonare operativă și informare;

➤ La nivelul IPJ Hunedoara:

- alertarea structurilor proprii de intervenție;
- prealertarea personalului care încadrează CJCCI;

- pregătirea mijloacelor specifice de intervenție;
- monitorizarea situației operative în vederea informării cu operativitate a CJSU prin Dispeceratul integrat despre iminența producerii unor situații de urgență precum și modul de manifestare al acestora;
- dispunerea împreună cu șeful S.D.N. despre închiderea circulației și instalarea mijloacelor de semnalizare corespunzătoare precum și informarea participanților la trafic.

➤ La nivelul IJJ Hunedoara:

- alertarea structurilor proprii de intervenție;
- prealertarea personalului care încadrează CJCCI;
- pregătirea mijloacelor specifice de intervenție;
- monitorizarea situației operative în vederea informării cu operativitate a CJSU prin Dispeceratul integrat despre iminența producerii unor situații de urgență precum și modul de manifestare al acestora;

În vederea pregătirii autorităților publice locale pe linia transmiterii/recepționării mesajelor de înștiințare, ISU efectuează antrenamente bilunare.

3. Răspuns

Notificarea tuturor instituțiilor/structurilor despre producerea situațiilor de urgență generate de manifestarea temperaturilor extreme și a riscurilor asociate acestora se face de către ISU Hunedoara, prin dispeceratul integrat al CJCCI.

a) Conducere și coordonare;

În cazul producerii unor situații de urgență generate de temperaturi extreme sau riscurilor asociate acestui tip de risc, acțiunile de intervenție sunt *conduse și coordonate operațional* de **CJCCI Hunedoara**, prin **comandantul intervenției/acțiunii**.

Comandantul intervenției asigură în teren conducerea forțelor și mijloacelor aparținând structurilor implicate în acțiunile de răspuns.

În cazul situațiilor complexe, acțiunile de răspuns sunt conduse de către inspectorul șef al ISU Hunedoara, în calitate de **comandant al acțiunii**.

Inspectorul șef al ISU Hunedoara, în calitate de **comandant al acțiunii** coordonează integrat capabilitățile, după caz, prin CJCCI, punctul operativ avansat și comandantul/comandanții intervenției. Comandantul/Comandanții intervenției se subordonează operațional comandantului acțiunii și asigură conducerea forțelor și mijloacelor care acționează în zona/sectorul de intervenție repartizat de comandantul acțiunii.

b) Misiuni de sprijin

În funcție de amploarea și intensitatea de manifestare a factorilor de risc se pot produce multiple situații de urgență (*căderi de arbori, întreruperi ale energiei electrice, blocaje pe căile de comunicații, incendii, accidente, inundații, polei, etc.*), care necesită asigurarea următoarelor funcții de sprijin, astfel:

- **CLSU:** *monitorizare, recunoaștere și cercetare/evaluare; protecția populației; asigurarea evacuării și transportului bunurilor și persoanelor; asigurarea energiei pentru iluminat și alte utilități; asigurarea spațiilor pentru cazare temporară;*
- **ISU:** *evacuare apă din gospodării rezultată în urma eventualelor inundații; distrugerea zăpoarelor formate pe cursurile de apă, căutare-salvare (cu excepția mediului montan); protecția populației; asistența medicală de urgență; asigurarea energiei pentru iluminat și alte utilități;*
- **ENEL:** *Asigurarea energiei pentru iluminat și alte utilități;*
- **IJJ:** *căutare; protecția populației; menținerea, asigurarea și restabilirea ordinii publice; asigurare pază bunuri și locuințe din zonele în care s-a dispus evacuarea;*
- **IPJ:** *căutare; protecția populației; restricționare/dirijare trafic rutier; menținerea măsurilor de ordine publică;*
- **CNADNR – S.D.N Sucursala Deva:** *alocarea de mijloace specializate pentru realizarea lucrărilor specifice pe căile de comunicație afectate; asigurarea transportului; măsuri de prevenire a poleiului și înzăpezirii; măsuri de deszăpezire;*
- **SAJ:** *asistența medicală de urgență;*
- **DADR:** *recunoaștere și cercetare/evaluare;*

4. Refacere/Reabilitare

a) *Investigare/evaluare*

Evaluarea consecințelor produse de manifestarea temperaturilor extreme și a riscurilor asociate acestora se face în termen de 24 de ore de la producere de către CLSU, prin întocmirea raportului operativ, care se transmite către ISU Hunedoara.

După elaborarea raportului operativ, prin decizie a președintelui CLSU se numește o comisie în vederea elaborării raportului de sinteză, în termen de 10 zile, pe care îl înaintează către ISU Hunedoara.

După primirea raportului de sinteză, în termen de 20 de zile de la producerea situației de urgență, președintele CJSU numește o comisie pentru validarea pagubelor centralizate la nivelul CLSU și întocmirea procesului verbal de validare, care se va transmite în termen de 30 de zile, de la producerea situației de urgență, către autoritățile responsabile cu rol principal sau secundar, în funcție de tipul de risc manifestat.

b) Restabilirea stării de normalitate

În vederea restabilirii stării de normalitate, după evaluarea și stabilirea pagubelor produse, în funcție de amploarea consecințelor/pagubelor, se va iniția, prin ședință CJSU un proiect pentru alocarea fondurilor prin Hotărâre de Guvern.

- FLUX INFORMATIONAL

Fluxul informațional pe timpul și după terminarea acțiunilor de intervenție se asigură de către COJ (în calitate de Secretariat Tehnic Permanent al CJSU) al ISU Hunedoara, prin Dispeceratul integrat.

Comunicarea pe timpul desfășurării acțiunilor de intervenție va fi, de regulă, unidirecțională, de la locul intervenției/acțiunii către dispeceratul integrat/CJCCI, prin comandantul/comandanții intervenției/acțiunii, iar din dispeceratul integrat/CJCCI către IGSU-CON și/sau MAI/DSU-CNCCI/CNCI.

În cazul **intervențiilor** fluxul informațional se asigură, de regulă, către IGSU-CON, iar în cazul **acțiunii** fluxul informațional se asigură, de regulă, către IGSU-CON și MAI/DSU-CNCCI/CNCI.

INCENDII DE VEGETAȚII

SCOP.

Asigurarea unui răspuns eficient și coordonat al tuturor structurilor cu atribuții în gestionarea situațiilor de urgență generate de **INCENDII DE VEGETAȚII**, cu manifestări deosebit de rapide și efecte nelimitate în timp, având ca rezultat *distrugerii semnificative fond forestier și bunuri materiale, afectarea culturilor de pe teritoriul județului, blocaje/întreruperi ale căilor de comunicații principale, sau chiar victime, etc.*

Stabilirea unui set unitar de reguli și măsuri în vederea cunoașterii modului de implicare de către toți factorii responsabili, precum și atribuțiile legale ce le revin în gestionarea situațiilor de urgență generate de **INCENDII DE VEGETAȚII**.

IV. INSTITUTII CU ATRIBUTII

La nivel național autoritatea responsabilă cu rol principal este **Ministerul Mediului, Apelor și Pădurilor**, iar autoritățile responsabile cu rol secundar sunt nominalizate în funcție de riscul asociat (*incendii la fondul forestier, incendii de vegetație ierboasă și/sau arbustivă, incendii la culturi de cereale păioase*) după cum urmează:

- *incendii la fondul forestier: Ministerul Afacerilor Interne;*
- *incendii de vegetație ierboasă și/sau arbustivă: Ministerul Agriculturii și Dezvoltării Rurale, Ministerul Dezvoltării Regionale și Administrației Publice*
- *incendii la culturi de cereale păioase: Ministerul Agriculturii și Dezvoltării Rurale, Ministerul Dezvoltării Regionale și*

Administrației Publice

1. Structuri/Instituii responsabile cu rol principal

a) incendii la fondul forestier:

- RPL VALEA Orastiei;
- Direcția Silvică Hunedoara;
- Garda Forestieră Județeană Hunedoara;
- Parcul Național Retezat;
- Parcul Național Grădiștea-Muncelului-Cioclovoina;

b) incendii de vegetatie ierboasă și/sau arbustivă:

- ISU Hunedoara;
- Administrația publică locală
- Garda Forestieră Județeană Hunedoara (dacă incendiul se manifestă în goluri alpine);
- Parcul Național Grădiștea-Muncelului-Cioclovoina (dacă incendiul se manifestă în interiorul parcului);
- Parcul Național Retezat (dacă incendiul se manifestă în interiorul parcului);

c) incendii la culturi de cereale păioase:

- ISU Hunedoara;
- Administrația publică locală;

2. Structuri/Instituii responsabile cu rol secundar

a) incendii la fondul forestier:

- ISU Hunedoara;
- IJJ Hunedoara;
- Comisariatul Județean al Gărzii de Mediu;
- Agenția Județeană de Protecția Mediului;
- IPJ Hunedoara;
- Administrația publică locală

b) incendii de vegetatie ierboasă și/sau arbustivă:

- IJJ Hunedoara;
- Comisariatul Județean al Gărzii de Mediu;
- Agenția Județeană de Protecția Mediului;
- IPJ Hunedoara;
- Agenția de Plăți și Intervenție pentru Agricultură;
- Direcția Agricolă și Dezvoltării Rurale Hunedoara c)

incendii la culturi de cereale păioase:

- Agenția de Plăți și Intervenție pentru Agricultură;
- Direcția Agricolă și Dezvoltării Rurale Hunedoara
- IJJ Hunedoara;
- Comisariatul Județean al Gărzii de Mediu;
- Agenția Județeană de Protecția Mediului;
- IPJ Hunedoara;

V. MOD DE ACTIUNE

1. Prevenire

Activitatea de prevenire în cazul acestui tip de risc constă în asigurarea măsurilor de *monitorizare, evaluare, înștiințare, avertizare, prealarmare și alarmare*, având ca scop limitarea pe cât posibil a consecințelor negative.

În scopul prevenirii incendiilor de vegetație structurile/instituțiile cu rol principal și secundar vor pune în aplicare acțiunile prevăzute în Planul comun de acțiune aprobat, anual, de președintele CJSU.

Responsabilitatea asigurării măsurilor de *înștiințare* revine ISU Hunedoara, care va transmite informațiile autorizate despre creșterea riscului manifestării tipului de risc către autoritățile administrației publice locale și instituțiile reprezentate în CJSU, în scopul intensificărilor măsurilor din competență pentru reducerea riscului de incendiu.

2. Pregătire

În vederea prevenirii se vor întreprinde măsuri legale din partea autorităților statului competente să desfășoare activități de control pentru verificarea modului de respectarea măsurilor de apărare împotriva incendiilor.

Grupul de suport tehnic poate susține anumite acțiuni de verificare/evaluare, în baza unor sesizări, în vederea informării CJSU pentru adoptarea măsurilor care se impun.

ISU Hunedoara organizează și desfășoară exerciții cu forțe și mijloace în teren pentru pregătirea tuturor factorilor responsabili.

În condițiile unor perioade lungi de timp cu temperaturi ridicate și lipsă de precipitații, ISU Hunedoara va evalua și stabili dacă riscul de incendiu de vegetație și fond forestier este crescut, în vederea adoptării unor măsuri de către toți factorii responsabili pentru reducerea riscului.

3. Răspuns

Notificarea tuturor instituțiilor/structurilor despre producerea incendiilor se face de către ISU Hunedoara, prin Dispeceratul integrat al CJCCI.

a) *Conducere și coordonare;*

În cazul producerii unor incendii la fond forestier acțiunile de intervenție sunt *conduse și*

coordonate operațional de CJCCI Hunedoara, prin comandantul intervenției/acțiunii.

Comandantul intervenției asigură în teren conducerea forțelor și mijloacelor aparținând structurilor implicate în acțiunile de răspuns.

În cazul situațiilor complexe, acțiunile de răspuns sunt conduse de către inspectorul șef al ISU Hunedoara, în calitate de **comandant al acțiunii**.

Inspectorul șef al ISU Hunedoara, în calitate de **comandant al acțiunii** coordonează integrat capacitățile, după caz, prin CJCCI, punctul operativ avansat și comandantul/comandanții intervenției.

Comandantul/Comandanții intervenției se subordonează operațional comandantului acțiunii și asigură conducerea forțelor și mijloacelor care acționează în zona/sectorul de intervenție repartizat de comandantul acțiunii.

b) Misiuni de sprijin

În funcție de amploarea și intensitatea incendiului se vor asigura următoarele funcții de sprijin, astfel:

- **CLSU:** recunoaștere și cercetare/evaluare; protecția populației; localizarea și stingerea incendiilor; asigurarea transportului;
- **ISU:** căutare-salvare (cu excepția mediului montan); protecția populației; asistența medicală de urgență; localizarea și stingerea incendiilor;
- **Inspectoratul General de Aviație al MAI,** localizarea și stingerea incendiilor;
- **IJJ:** căutare; protecția populației; menținerea, asigurarea și restabilirea ordinii publice; sprijin, la nevoie, în acțiunea de stingere a incendiilor;
- **Comisariatul Județean al Gărzii de Mediu și Agenția Județeană de Protecția Mediului,** recunoaștere și cercetare/evaluare;
- **IPJ:** căutare (cu excepția mediului montan); protecția populației; restricționare/dirijare trafic rutier;
- **SAJ:** asistența medicală de urgență;
- **DADR:** recunoaștere și cercetare/evaluare;

4. Refacere/Reabilitare

a) Investigare/evaluare

Evaluarea consecințelor produse de incendiile manifestate la fondul forestier se face în termen de 24 de ore de la producere, și zilnic, de către DSH pentru proprietatea statului și de către Garda Forestieră pentru proprietatea privată, prin întocmirea raportului operativ, care se transmite către autoritatea cu rol principal și către ISU Hunedoara.

b) Restabilirea stării de normalitate

VI. FLUX INFORMATIONAL

Fluxul informațional pe timpul și după terminarea acțiunilor de intervenție se asigură de

către COJ (în calitate de Secretariat Tehnic Permanent al CJSU) al ISU Hunedoara, prin Dispeceratul integrat / CJCCI.

Comunicarea pe timpul desfășurării acțiunilor de intervenție va fi, de regulă, unidirecțională, de la locul intervenției/acțiunii către dispeceratul integrat/CJCCI, prin comandantul/comandanții intervenției/acțiunii, iar din dispeceratul integrat/CJCCI către IGSU-CON și/sau MAI/DSU-CNCCI/CNCI.

În cazul **intervențiilor** fluxul informațional se asigură, de regulă, către IGSU-CON, iar în cazul **acțiunii** fluxul informațional se asigură, de regulă, către IGSU-CON și MAI/DSU-CNCCI/CNCI.

ALUNECĂRI DE TEREN

SCOP.

Asigurarea unui răspuns eficient și coordonat al tuturor structurilor cu atribuții în gestionarea situațiilor de urgență generate de **ALUNECĂRI DE TEREN**, cu manifestări deosebit de rapide și posibile efecte pe termen scurt, mediu și lung, având ca, distrugeri de bunuri materiale (*distrugerea sau avarierea unor clădiri sau a altor tipuri de infrastructură, incendii, accidente hidrotehnice, alunecări de teren etc.*), accidente tehnologice și/sau de circulație cu sau fără victime, etc.

IV. INSTITUTII CU ATRIBUTII

La nivel național autoritatea responsabilă cu rol principal este: Ministerul Dezvoltării Regionale și Administrației Publice, iar autoritățile cu rol secundar sunt Ministerul Afacerilor Interne și Ministerul Transporturilor.

1. Structuri/Institutii responsabile cu rol principal:

- Administrația publică locală;
- ISU Hunedoara;
- Inspectoratul regional în construcții vest – Inspectoratul județean în construcții Hunedoara
- Consiliul județean Hunedoara
- Serviciul avizare autorizații și disciplină în construcții
- Compania Națională de Autostrăzi și Drumuri Naționale din România – Sucursala Deva;
- Societatea de Gospodărire a Apelor – Hunedoara;

2. Structuri/Institutii responsabile cu rol secundar:

- IJJ Hunedoara;
- IPJ Hunedoara;

- UM 01794 – Batalion Geniu Deva;
- Regulatorul CFR Timișoara;
- Poliția Transportul Feroviar;
- Societatea Națională de Cruce Roșie din România – Filiala Hunedoara

V. MOD DE ACTIUNE

1. Prevenire

În cazul alunecărilor de pământ, acțiunile de prevenire și protecție se planifică și se realizează pentru condiții de surprindere, mișcarea seismică declanșându-se brusc, imprevizibil.

Activitatea de **PREVENIRE** în cazul acestui tip de risc este destinată să asigure diminuarea efectelor unei alunecări de pământ, să minimalizeze volumul de pierderi și distrugerii ce se pot produce, să elimine sau să diminueze pericolul dezastrelor complementare (incendii, explozii, contaminare chimică etc.);

Activitatea de **PROTECȚIE** constă în acțiunea care se desfășoară în zona de risc cu scopul de a evita sau diminua volumul de pierderi și distrugerii;

2. Pregătire

Periodic ISU Hunedoara organizează și desfășoară exerciții de evacuare din obiectivele care presupun aglomerări de persoane (scoli, spitale, etc)

3. Răspuns

În funcție de amploarea alunecării de teren precum și de riscurile asociate (incendii, prăbușiri de construcții, explozii, etc.), primul răspuns îl asigură ISU și CLSU/SVSU.

Acțiunile de răspuns vor fi orientate pentru: Evacuarea răniților și a victimelor, acordarea primului ajutor, salvarea celor aflați sub dărâmături; Stingerea incendiilor, eliminarea scăpărilor de gaze și de noxe; Luarea de măsuri pentru asigurarea alimentării cu apă, energie, restabilirea sistemelor de comunicații; Luarea de măsuri pentru utilizarea clădirilor în condiții de siguranță.

Notificarea tuturor instituțiilor/structurilor despre producerea situațiilor de urgență generate de manifestarea acestui tip de risc și a riscurilor asociate se face de către ISU Hunedoara, prin dispeceratul integrat al CJCCI.

a. *Conducere și coordonare;*

În cazul producerii unor situații de urgență generate alunecări de teren, care impun acțiuni de intervenție, acestea sunt *conduse și coordonate operațional* de **CJCCI Hunedoara**, prin **comandantul intervenției/acțiunii**.

Comandantul intervenției asigură în teren conducerea forțelor și mijloacelor aparținând structurilor implicate în acțiunile de răspuns.

În cazul situațiilor complexe, acțiunile de răspuns sunt conduse de către inspectorul șef al

ISU Hunedoara, în calitate de **comandant al acțiunii**.

Inspectorul șef al ISU Hunedoara, în calitate de **comandant al acțiunii** coordonează integrat capabilitățile, după caz, prin CJCCI, punctul operativ avansat și comandantul/comandanții intervenției. Comandantul/Comandanții intervenției se subordonează operațional comandantului acțiunii și asigură conducerea forțelor și mijloacelor care acționează în zona/sectorul de intervenție repartizat de comandantul acțiunii.

b. Misiuni de sprijin

În funcție de amploarea și intensitatea de manifestare a factorilor de risc se pot produce multiple situații de urgență (*căderi de arbori, întreruperi ale energiei electrice, blocaje pe căile de comunicații, incendii, accidente, inundații, polei, etc.*), care necesită asigurarea următoarelor funcții de sprijin, astfel:

CJSU: organizează, coordonează și controlează acțiunile și măsurile de prevenire, pregătire, protecție și intervenție împotriva efectelor unei situații de urgență specifice. *Comitetul județean colaborează cu specialiști și reprezentanți ai instituțiilor și organizațiilor cu atribuții și responsabilități în activitatea de management a situațiilor de urgență în domeniile specifice de competență.*

CLSU: monitorizare, recunoaștere și cercetare/evaluare; protecția populației; asigurarea evacuării și transportului bunurilor și persoanelor; asigurarea energiei pentru iluminat și alte utilități; asigurarea spațiilor pentru cazare temporară;

ISU: participă, cu efective și mijloace proprii, la acțiunile de protecție, evacuare a populației și a bunurilor materiale, pentru limitarea și înlăturarea urmărilor dezastrelor generate de o situație de urgență specifică provocată de cutremure și/sau alunecări de teren, denumită în continuare situație de urgență specifică, precum și la alte acțiuni de protecție civilă generate de situații de urgență complementare (incendii, avarierea gravă a rețelelor de gospodărire comunală, inundații,

ENEL: Asigurarea energiei pentru iluminat și alte utilități; controlul calității instalațiilor, rețelei de transport și distribuție a energiei electrice; identificarea și localizarea avariilor, în vederea evitării întreruperii alimentării cu energie a unor unități vitale și a unor surse de risc complementar;

Filiala EON-GAZ: controlul instalațiilor, rețelei de transport și distribuție a gazelor naturale; identificarea și localizarea avariilor, pentru evitarea incendiilor și a exploziilor;

ROMTIELECOM: controlul calității instalațiilor și a rețelei de telecomunicații; identificarea și localizarea avariilor, în vederea asigurării menținerii funcționării permanente a sistemului de înștiințare-alarmare și notificare;

IJJ: căutare (cu excepția mediului montan); protecția populației; menținerea, asigurarea și restabilirea ordinii publice; asigurare pază bunuri și locuințe din zonele în care s-a dispus

evacuarea;

IPJ: căutare; protecția populației; restricționare/dirijare trafic rutier; menținerea măsurilor de ordine publică;

Inspectoratul Județean în Construcții: organizează inspecția post-seism și propune comitetului județean acțiunile tehnico-organizatorice de intervenție imediată pentru punerea în siguranță provizorie a construcțiilor avariate.

SAJ: asistența medicală de urgență;

DADR: recunoaștere și cercetare/evaluare; Aplică măsuri operative la construcțiile hidrotehnice din domeniul de specialitate pentru prevenirea producerii de inundații; Asigură, prin experți și specialiști, evaluarea stării de siguranță a amenajărilor de îmbunătățiri funciare și alte construcții hidrotehnice; Aplică măsuri profilactice, monitorizează starea de sănătate a colectivităților de animale și evaluează riscurile de epizootii și zoonoze; Asigură apa și hrana pentru animalele evacuate;

4. Refacere/Reabilitare

a) Investigare/evaluare

Evaluarea consecințelor produse de manifestarea alunecărilor de teren se face în termen de 24 de ore de la producere de către CLSU, prin întocmirea raportului operativ, care se transmite către ISU Hunedoara.

După elaborarea raportului operativ, prin decizie a președintelui CLSU se numește o comisie în vederea elaborării raportului de sinteză, în termen de 10 zile, pe care îl înaintează către ISU Hunedoara.

După primirea raportului de sinteză, în termen de 20 de zile de la producerea situației de urgență, președintele CJSU numește o comisie pentru validarea pagubelor centralizate la nivelul CLSU și întocmirea procesului verbal de validare, care se va transmite în termen de 30 de zile, de la producerea situației de urgență, către autoritățile responsabile cu rol principal sau secundar, în funcție de tipul de risc manifestat.

b) Restabilirea stării de normalitate

În vederea restabilirii stării de normalitate, după evaluarea și stabilirea pagubelor produse, în funcție de amploarea consecințelor/pagubelor, se va iniția, prin ședință CJSU un proiect pentru alocarea fondurilor prin Hotărâre de Guvern. Acțiunea se desfășoară pe întregul teritoriu al județului Hunedoara cu scopul de revenire – readucere în stare normală de funcționare a tuturor activităților publice, sociale, economice etc., prin: - reactivarea instituțiilor administrației publice, spitalelor, a celorlalte instituții social – culturale care au fost afectate de cutremurele de pământ;
Acțiunea se referă la:

- expertizarea clădirilor și construcțiilor afectate;
- elaborarea deciziei de intervenție în funcție de situația construcției;
- executarea acțiunilor de consolidare a unor clădiri de interes public și privat astfel încât acestea să funcționeze în condiții de siguranță;
- refacerea părților avariate la șosele, străzi, drumuri, poduri, căi de transport, rețeaua de transport și distribuție a apei, electricității, gazelor naturale și a agentului termic, rețeaua de telecomunicații, sistemul de depozitare, transport și distribuție a produselor petroliere;
- demolarea construcțiilor distruse sau care nu se pot consolida ori reconstrui;
- deblocarea șoselelor, străzilor, drumurilor etc.
- îndepărtarea darâmaturilor, curățarea locurilor cu darâmături.

VI. FLUX INFORMATIONAL

Fluxul informațional pe timpul și după terminarea acțiunilor de intervenție se asigură de către COJ (în calitate de Secretariat Tehnic Permanent al CJSU) al ISU Hunedoara, prin Dispeceratul integrat.

Comunicarea pe timpul desfășurării acțiunilor de intervenție va fi, de regulă, unidirecțională, de la locul intervenției/acțiunii către dispeceratul integrat/CJCCI, prin comandantul/comandanții intervenției/acțiunii, iar din dispeceratul integrat/CJCCI către IGSU-CON și/sau MAI/DSU-CNCCI/CNCI.

În cazul **intervențiilor** fluxul informațional se asigură, de regulă, către IGSU-CON, iar în cazul **acțiunii** fluxul informațional se asigură, de regulă, către IGSU-CON și MAI/DSU-CNCCI/CNCI.

EPIZOOTII/ZOONOZE

SCOP.

Asigurarea unui răspuns eficient și coordonat al tuturor structurilor cu atribuții în gestionarea situațiilor de urgență generate de *epizootii/zoonoze* cu manifestări deosebit de rapide și efecte nelimitate în timp, având ca rezultat *afectarea activităților socio-economice pe o anumită durată de timp, afectarea stării de sănătate a populației cu sau fără victime, etc.*

Stabilirea unui set unitar de reguli și măsuri în vederea cunoașterii modului de implicare de către toți factorii responsabili, precum și atribuțiile legale ce le revin în gestionarea situațiilor de urgență generate de **epizootii/zoonoze** având ca obiectiv principal limitarea, înlăturarea sau contracararea efectelor negative generate de epidemii și pandemii.

IV. INSTITUTII CU ATRIBUTII

- La nivel național autoritatea responsabilă cu rol principal este

ANSVSA, iar autoritatea responsabilă cu rol secundar

este

MINISTERUL SĂNĂTĂȚII.

1. Structuri/Institutii responsabile cu rol principal:

- DSVSA Hunedoara
- DSP Hunedoara;
- CJ Hunedoara;
- CLSU;

2. Structuri/Institutii responsabile cu rol secundar:

- ISU Hunedoara;
- IJJ Hunedoara;
- IPJ Hunedoara;
- APM;
- GNM;

V. MOD DE ACTIUNE

1. Prevenire

Activitatea de prevenire în cazul acestui tip de risc constă în asigurarea măsurilor de *monitorizare și evaluare, înștiințare, avertizare*, având ca scop limitarea pe cât posibil a efectelor negative asupra sănătății populației.

Activitatea de prevenire se desfășoară de către DSVSA, prin informațiile și cazuistica înregistrată la nivelul medicilor veterinari din teritoriu.

2. Pregătire

Nu este cazul

3. Răspuns

După notificarea despre apariția unor boli se vor lua următoarele măsuri: Până la sosirea medicului veterinar oficial al circumscripției sanitar-veterinare zonale sau a medicului veterinar de liberă practică împuternicit, persoanele fizice și juridice prevăzute la art. 2 alin. (4) au următoarele obligații:

- a) să izoleze animalele bolnave sau suspecte de boală și să înregistreze codurile crotaliilor;
- b) să izoleze cadavrele animalelor, precum și carnea ori produsele obținute prin tăierea de urgență, fără a le înstrăina ori valorifica;
- c) să nu permită circulația animalelor și a persoanelor în locurile presupuse a fi contaminate;
- d) să izoleze materiile, materialele și echipamentele care au venit în contact cu animalele bolnave sau care sunt suspecte de contaminare, precum și furajele, fără a le administra altor animale;

e) să mențină pe loc echipamentele utilizate în grajd, așternutul, mijloacele de transport folosite, precum și orice alte obiecte care pot fi purtătoare de contagiu.

Medicul veterinar oficial al circumscripției sanitar-veterinare zonale culege și comunică directorului executiv al direcției sanitar-veterinare și pentru siguranța alimentelor județeană, respectiv a municipiului București informații pentru:

- a) stabilirea coordonatelor geografice ale focarului sau ale zonei infectate, în vederea întocmirii hărților de tipul Sistem Geografic Informațional - GIS - în cadrul direcției sanitar-veterinare și pentru siguranța alimentelor județene;
- b) stabilirea zonei de protecție și a zonei de supraveghere a focarului de boală, precum și mărimea zonei infectate;
- c) inventarierea exploatațiilor de animale existente în cadrul acestora, pe specii și pe categorii de vârstă;
- d) convocarea centrului local de combatere a bolilor, pentru întocmirea și aplicarea planului de măsuri care are drept scop combaterea bolii;
- e) notificarea internă a bolii la Serviciul notificări interne și externe, certificări interne și externe, decizii interne al Direcției generale sanitare veterinare din cadrul Autorității Naționale Sanitare Veterinare și pentru Siguranța Alimentelor, pentru informarea Comisiei Europene, a Organizației Mondiale pentru Sănătatea Animală și a altor instituții naționale și internaționale, după caz.

a) Conducere și coordonare;

În cazul producerii unor situații de urgență generate de epizootii, acțiunile conduse și coordonate operațional de către centrul local de combatere a bolilor

b) Misiuni de sprijin

- **CLSU:** protecția populației; asigurarea evacuării și transportului bunurilor și persoanelor; asigurarea spațiilor pentru cazare temporară;
- **ISU:** monitorizare, înștiințare, avertizare;
- **IJJ:** menținerea, asigurarea și restabilirea ordinii publice; asigurare pază bunuri și locuințe din zonele în care s-a dispus evacuarea;
- **IPJ:** restricționare/dirijare trafic rutier; menținerea măsurilor de ordine publică;
- **DSP:** monitorizare și evaluare, înștiințare, avertizare;
- **SAJ:** asistența medicală de urgență;

4. Refacere/Reabilitare

a) *Investigare/evaluare*

Nu este cazul.

b) *Restabilirea stării de normalitate*

Nu este cazul

VI. FLUX INFORMATIONAL

Fluxul informațional pe timpul și după terminarea acțiunilor de intervenție se asigură de către centrul local de combatere a bolilor.

INCENDII

SCOP.

Asigurarea unui răspuns eficient și coordonat al tuturor structurilor cu atribuții în gestionarea situațiilor de urgență generate de *incendii*, având ca rezultat *distrugeri semnificative de bunuri materiale, afectarea gravă a operatorilor economici/instituțiilor, sau chiar victime, etc.*

Stabilirea unui set unitar de reguli și măsuri în vederea cunoașterii modului de implicare de către toți factorii responsabili, precum și atribuțiile legale ce le revin în executarea activităților de intervenție pentru localizarea și lichidarea incendiilor.

IV. INSTITUTII CU ATRIBUTII

- La nivel național autoritatea responsabilă cu rol principal este **Ministerul Afacerilor Interne**, iar autoritatea responsabilă cu rol secundar este *Ministerul Dezvoltării Regionale și Administrațiilor Publice*.

1. Structuri/Instituții responsabile cu rol principal

- ISU Hunedoara;
- CLSU-SVSU;
- Operatorul economic - SPSU.

2. Structuri/Instituții responsabile cu rol secundar

- IPJ;
- IJJ;
- SAJ;

V. MOD DE ACTIUNE

1. Prevenire

Activitatea de prevenire în cazul acestui tip de risc constă în însușirea și respectarea prevederilor legale în vigoare privind apărarea împotriva incendiilor.

ISU Hunedoara, prin Inspecția de Prevenire, asigură ansamblu integrat de acțiuni specifice cu caracter **tehnic și operativ**, planificate și executate pentru reducerea riscurilor de producere a incendiilor și diminuarea consecințelor acestora, în scopul protejării vieții, mediului și bunurilor împotriva efectelor negative ale acestora.

Principalele forme ale activității de prevenire sunt:

- reglementarea;
- avizarea;
- autorizarea;

- acordul;
- certificarea mijloacelor tehnice de apărare împotriva incendiilor;
- controlul de prevenire;
- asistența tehnică de specialitate;
- informarea preventivă;
- pregătirea în domeniu a autorităților și a populației;
- coordonarea serviciilor voluntare și private pentru situații de urgență;
- auditul de supraveghere a persoanelor autorizate să efectueze lucrări în domeniul apărării împotriva incendiilor;
- monitorizarea activității furnizorilor de formare profesională în ocupații din domeniul de competență a Inspectoratului General pentru Situații de Urgență, denumit în continuare Inspectorat General;
- constatarea și sancționarea încălcărilor prevederilor legale.

2. Pregătire

Pregătirea pentru asigurarea unui răspuns eficient în cazul incendiilor revine în responsabilitatea atât a ISU Hunedoara, cât și a administratorilor și salariaților.

La nivelul ISU activitatea de pregătire presupune:

- pregătirea personalului operativ;
 - pregătirea tehnicii, materialelor și substanțelor din dotare;
 - pregătirea psihologică a efectivelor;
 - analiza situației operative și a intervențiilor proprii;
 - completarea/corectarea procedurilor;
-
- elaborarea și actualizarea documentelor de organizare și desfășurare a intervenției.

3. Răspuns

Acțiunea de răspuns a structurilor profesionale pentru situații de urgență se declanșează astfel:

- apel 112;
- anunțare directă la sediul structurii de pompieri;
- declanșarea sistemului de alarmare de la nivelul obiectivului, dacă este conectat la dispeceratul structurii de pompieri;
- observare directă;

a) Conducere și coordonare;

Acțiunile de intervenție sunt *conduse și coordonate operațional* de CJCCI Hunedoara, prin **comandantul intervenției/acțiunii**.

Comandantul intervenției (șeful turei de serviciu din cadrul structurii de pompieri) asigură în teren conducerea forțelor și mijloacelor aparținând structurilor implicate în acțiunile de răspuns.

În cazul situațiilor complexe, acțiunile de răspuns sunt conduse de către inspectorul șef al ISU Hunedoara, în calitate de **comandant al acțiunii**.

Inspectorul șef al ISU Hunedoara, în calitate de **comandant al acțiunii** coordonează integrat capacitățile, după caz, prin CJCCI, punctul operativ avansat și comandantul/comandanții intervenției.

Comandantul/Comandanții intervenției se subordonează operațional comandantului acțiunii și asigură conducerea forțelor și mijloacelor care acționează în zona/sectorul de intervenție repartizat de comandantul acțiunii.

b) Misiuni de sprijin

În funcție de amploarea și intensitatea incendiului se vor asigura următoarele funcții de sprijin, astfel:

- **CLSU:** *paza și protecția zonei de intervenție și locului de evacuare; localizare și stingerea incendiilor; protecția populației;*
- **Operatorul economic/instituția:** *localizare și stingerea incendiilor; evacuare;*
- **IJJ:** *paza și protecția zonei de intervenție și locului de evacuare; protecția populației; menținerea, asigurarea și restabilirea ordinii publice;*
- **IPJ:** *paza și protecția zonei de intervenție și locului de evacuare; protecția populației; restricționare/dirijare trafic rutier; participarea la stabilirea cauzei probabile de incendiu;*
- **SAJ:** *asistența medicală de urgență;*

4. Refacere/Reabilitare

a) Investigare/evaluare

Cercetarea cauzei probabile de incendiu se execută de către comandantul intervenției, împreună cu IPJ, imediat după terminarea acțiunii de intervenție, sau de către o comisie din cadrul ISU pe timpul unei cercetări tehnico-științifice.

b) Restabilirea stării de normalitate

Nu este cazul

VI. FLUX INFORMATIONAL

Fluxul informațional pe timpul și după terminarea acțiunilor de intervenție se asigură de

către COJ (în calitate de Secretariat Tehnic Permanent al CJSU) al ISU Hunedoara, prin Dispeceratul integrat / CJCCI.

Comunicarea pe timpul desfășurării acțiunilor de intervenție va fi, de regulă, unidirecțională, de la locul intervenției/acțiunii către dispeceratul integrat/CJCCI, prin comandantul/comandanții intervenției/acțiunii, iar din dispeceratul integrat/CJCCI către IGSU-CON și/sau MAI/DSU-CNCCI/CNCI.

În cazul **intervențiilor** fluxul informațional se asigură, de regulă, către IGSU-CON, iar în cazul **acțiunii** fluxul informațional se asigură, de regulă, către IGSU-CON și MAI/DSU-CNCCI/CNCI.

ATAFUL ORGANISMELOR DĂUNĂTOARE PLANTELOR **SCOP.**

Asigurarea unui răspuns eficient și coordonat al tuturor structurilor cu atribuții în gestionarea situațiilor de urgență generate de *atacul organismelor dăunătoare plantelor* cu manifestări distructive în timp, având ca rezultat *afectarea culturilor și/sau comunităților etc.*

Stabilirea unui set unitar de reguli și măsuri în vederea cunoașterii modului de implicare de către toți factorii responsabili, precum și atribuțiile legale ce le revin în gestionarea situațiilor de urgență generate de *atacul organismelor dăunătoare plantelor* având ca obiectiv principal limitarea, înlăturarea sau contracararea efectelor negative.

II. REFERINTE LEGISLATIVE

IV. INSTITUTII CU ATRIBUTII

- La nivel național autoritatea responsabilă cu rol principal este ANF, iar autoritatea responsabilă cu rol secundar este DADR.

1. Structuri/Institutii responsabile cu rol principal:

- DADR Hunedoara;
- CLSU;

2. Structuri/Institutii responsabile cu rol secundar:

- ISU Hunedora;
- DSVSA;
- DSP;
- APM;
- GNM;

V. MOD DE ACTIUNE

1. Prevenire

Activitatea de prevenire în cazul acestui tip de risc constă în asigurarea măsurilor de *monitorizare și evaluare, înștiințare, avertizare*, având ca scop limitarea pe cât posibil a efectelor

negative asupra culturilor si fondului forestier.

Activitatea de prevenire se desfășoară de către DADR.

2. Pregătire

Nu este cazul.

3. Răspuns

După notificarea situației, la fața locului se vor deplasa reprezentanți ai DADR și GNM pentru evaluare și stabilirea măsurilor care se impun.

a) *Conducere și coordonare;*

În cazul producerii unor situații de urgență generate de epizootii, acțiunile conduse și coordonate operațional de către centrului local de combatere a bolilor

b) *Misiuni de sprijin*

- **CLSU:** *protecția populației; asigurarea evacuării și transportului bunurilor și persoanelor; asigurarea spațiilor pentru cazare temporară;*
- **ISU:** *monitorizare, înștiințare, avertizare;*
- **IJJ:** *menținerea, asigurarea și restabilirea ordinii publice; asigurare pază bunuri și locuințe din zonele în care s-a dispus evacuarea;*
- **IPJ:** *restricționare/dirijare trafic rutier; menținerea măsurilor de ordine publică;*
- **DSP:** *monitorizare și evaluare, înștiințare, avertizare;*
- **SAJ:** *asistența medicală de urgență;*

4. Refacere/Reabilitare

a) *Investigare/evaluare*

Nu este cazul.

b) *Restabilirea stării de normalitate*

Nu este cazul

VI. FLUX INFORMATIONAL

Fluxul informațional pe timpul și după terminarea acțiunilor de intervenție se asigură de către centrul local de combatere a bolilor

• DEFINIȚII ȘI ABREVIERI

II.1. DEFINIȚII

- **incendiu** - ardere autoîntreținută, care se desfășoară fără control în timp și spațiu, care produce pierderi de vieți omenești și/sau pagube materiale și care necesită o intervenție organizată în scopul întreruperii procesului de ardere;
- **amplasament** - întreaga zonă care se află sub controlul unui operator, unde sunt prezente substanțe periculoase în una sau mai multe instalații situate în această zonă, inclusiv în

infrastructurile sau activitățile obișnuite ori conexe;

- **prevenire** - ansamblul acțiunilor desfășurate de autoritățile responsabile, care vizează identificarea, evaluarea și reducerea riscurilor de producere a situațiilor de urgență, în scopul protejării vieții, mediului și bunurilor împotriva efectelor negative ale acestora;
- **pregătire** - ansamblul de măsuri și acțiuni prealabile, subsumate activităților de prevenire și răspuns, cu caracter permanent, desfășurate de autoritățile responsabile;
- **răspuns** - ansamblul acțiunilor desfășurate de autoritățile responsabile pentru planificarea, organizarea, coordonarea și conducerea operațională a capacităților implicate în acțiunile de intervenție operativă pentru limitarea și înlăturarea efectelor negative ale situației de urgență, până la restabilirea stării provizorii de normalitate;
- **investigare/evaluare post-eveniment** - ansamblul acțiunilor desfășurate de autoritățile responsabile pentru stabilirea și cuantificarea efectelor, cauzelor și circumstanțelor care au determinat producerea situației de urgență sau evenimente asociate acesteia;
- **refacere/reabilitare** - ansamblul măsurilor și acțiunilor planificate, prioritizate și desfășurate ca urmare a procesului de investigare/evaluare post- eveniment pentru restabilirea stării de normalitate.
- **înștiințare** - activitatea de transmitere a informațiilor autorizate despre iminența producerii sau producerea dezastrelor și/sau a conflictelor armate către autoritățile administrației publice centrale sau locale, după caz, în scopul evitării surprinderii și al realizării măsurilor de protecție;
- **avertizare** - aducerea la cunoștința populației a informațiilor despre iminența producerii sau producerea unor dezastre de către autoritățile administrației publice centrale sau locale, după caz, pe baza înștiințării transmise de structurile abilitate;
- **prealarmare** - activitatea de transmitere a mesajelor/semnalelor/informațiilor către autoritățile administrației publice centrale și locale despre probabilitatea producerii unor dezastre sau a atacurilor din aer;
- **alarmare** - activitatea de transmitere a mesajelor de către autoritățile administrației publice centrale ori locale despre iminența producerii unor dezastre sau a unui atac aerian, pe baza înștiințării de la structurile abilitate;
- **intervenția:** totalitatea măsurilor și activităților întreprinse în mod operativ și organizat de către o structură specializată în asigurarea managementului situațiilor de urgență, independent sau în cooperare cu structuri de sprijin, în scopul limitării și/sau înlăturării consecințelor unei situații de urgență care s-a produs într-un areal restrâns;
- **acțiunea:** complex de intervenții realizat în situații de urgență determinate de manifestarea unui sau mai multor riscuri care pot avea consecințe previzibile grave;

- **raportul operativ** – document elaborat la nivelul CLSU/operator economic, prin care se centralizează efectele/consecințele fenomenelor hidro-meteo periculoase.
- **raportul de sinteză** - reprezintă documentul informativ prin care comitetul pentru situații de urgență aduce la cunoștință Comitetului Național, prin Secretariatul tehnic al acestuia, stadiul și calitatea acțiunilor de evacuare în curs sau executate. Se întocmește și se înaintează la sfârșitul fiecărei zile și la încheierea acțiunilor de evacuare sau la termenele ordonate.
- **factor de risc** - fenomen, proces sau complex de împrejurări congruente, în același timp și spațiu, care pot determina sau favoriza producerea unor tipuri de risc;
- **accident major** - un eveniment, cum ar fi o emisie majoră, un incendiu sau o explozie ce rezultă din evoluții necontrolate în cursul exploatării oricărui amplasament care intră sub incidența prevederilor prezentei legi și care conduce la pericole grave, imediate sau întârziate, pentru sănătatea umană sau pentru mediu, în interiorul sau în exteriorul amplasamentului, și care implică una ori mai multe substanțe periculoase;
- **tipuri de risc** - cazuri de forță majoră determinate de incendii, cutremure, inundații, accidente, explozii, avarii, alunecări sau prăbușiri de teren, îmbolnăviri în masa, prăbușiri ale unor construcții, instalații ori amenajări, eșuarea sau scufundarea unor nave, căderi de obiecte din atmosfera ori din cosmos, tornade, avalanșe, eșecul serviciilor de utilități publice și alte calamități naturale, sinistre grave sau evenimente publice de amploare determinate ori favorizate de factori de risc specifici;
- **gestionarea situațiilor de urgență** - identificarea, înregistrarea și evaluarea tipurilor de risc și a factorilor determinanți ai acestora, înștiințarea factorilor interesați, avertizarea populației, limitarea, înlăturarea sau contracararea factorilor de risc, precum și a efectelor negative și a impactului produs de evenimentele excepționale respective;
- **capabilitate** – ansamblul forțelor și mijloacelor specializate pe care autoritățile responsabile le pun la dispoziție în vederea realizării acțiunilor de răspuns conform funcțiilor de sprijin repartizate;
- **autoritate responsabilă cu rol principal** – entitatea având competențe și capabilități care integrează și coordonează acțiunile desfășurate pentru asigurarea managementului tipurilor de risc;
- **autoritate responsabilă cu rol secundar** – entitatea care deține competențe și capabilități adecvate pentru sprijinul autorităților responsabile cu rol principal în asigurarea managementului tipurilor de risc.

II.2. ABREVIERI

Abrevierea	Termenul abreviat
APM	Agencia pentru Protecția Mediului;

APL	Administrația Publică Locală
CJSU	Comitetul Județean pentru Situații de Urgență
COJ	Centrul operațional județean din cadrul ISU Hunedoara;
CJ	Consiliul Județean Hunedoara
CJCCI	Centrul Județean de Conducere și Coordonare a Intervenției
CLSU	Comitetul Local pentru Situații de Urgență
CNCCI	Centrul Național de Conducere și Coordonare a Intervenției
CNCI	Centrul Național de Conducere Integrată
CNADNR	Compania Națională de Autostrăzi și Drumuri Naționale din România
DADR	Direcția Agricolă și Dezvoltării Rurale Hunedoara
DSU	Departamentul pentru Situații de Urgență
GNM	Garda Națională de Mediu.
IGSU	Inspectoratul General pentru Situații de Urgență
ISU	Inspectoratul pentru Situații de Urgență „Iancu de Hunedoara”
SAJ	Serviciul de Ambulanță Județean
IPJ	Inspectoratul de Poliție Județean Hunedoara
IJJ	Inspectoratul de Jandarmi Județean Hunedoara
MAI	Ministerul Afacerilor Interne
MECRMA	Ministerul Economiei, Comerțului și Relațiilor cu Mediul de Afaceri
MDLPA	Ministerul Dezvoltării, Lucrarilor Publice si Administratiei
MS	Ministerul Sănătății
MTI	Ministerul Transporturilor si Infrastructurii
SAJ	Serviciul de Ambulanță Județean Hunedoara
SGA	Sistemul de Gospodărire a Apelor;
SThP	Secretariat Tehnic Permanent
UAT	Unitate administrativ teritorială

Sectiunea 1 **Analiza riscurilor naturale :**

Identificarea riscurilor trebuie să permită cunoașterea mecanismelor și condițiilor de producere/manifestare a situațiilor de urgență, amploarea și efectele posibile ale acestora.

- riscuri naturale :

Fenomene meteorologice periculoase					Incendii de pădure	Avalanșe	Fenomene distructive de origine geologică	
Furtuni	Inundații	Tornade	Secetă	Îngheț			Alunecări de teren	Cutremure de pământ
1	2	3	4	5	6	7	8	9
X	X		X	X	X		X	X

Principalele cursuri de apa care pot provoca inundatii în administrativul comunei Romos sunt Raul Mures, Valea Romosului cu afluentii sai si Valea Vaideiului.

a1)- **Inundații** - Topire bruscă a stratului de zăpadă (depusă din ianuarie și februarie în cantitate mare) și scurgeri de pe versanți duce la creșterea bruscă a nivelurilor râurilor cu depășiri ale cotelor de apărare care are ca rezultat, de regulă în perioada aprilie - mai a anului, fenomenul producerii inundațiilor pe perioadă scurtă cu cantități mari de apă, pe suprafețele zonelor cu așezări gospodărești din apropierea torenților, pâraielor și râurilor mici. Nu au fost cazuri majore care să producă pagube importante.

d1)- **Cutremure** - În comuna Romos ca de altfel în tot județul Hunedoara, nu sunt zone cu risc seismic în conformitate cu informația primită de la Inspectoratul de Stat în Construcții - Inspectoratul Județean în Construcții Hunedoara, care comunică următoarele:

- «potrivit hărții de zonare seismică din normativul p.100-92, județul Hunedoara se află în zona „F”, corespunzătoare gradului seismic minim 6. – nu sunt construcții sau clădiri încadrate în clase de risc seismic».

Secțiunea a 2-a

Analiza riscurilor tehnologice :

a)- nucleare : nu intrăm în zona de planificare la urgențe pentru risc nuclear. Cea mai apropiată centrală atomo-electrică este cea din Ungaria, situată pe Dunăre, în localitatea Paks. În situația producerii unui accident nuclear în această locație, se aplică procedurile stabilite prin Planul de intervenție la urgență radiologică, plan care se află la nivelul județului și care conține detalii legate de dispunerea surselor, forțelor și mijloacelor de intervenție, colaborarea dintre instituții, măsuri și proceduri.

b)- riscuri de poluare a apelor :

Nu avem în zonă sau în aval pe râul Romos operatori economici sau surse de poluare a apelor. Nu a fost cazul de poluare a apelor.

c)- prăbușiri de construcții, instalații sau amenajări – nu este cazul

d)- eșecul utilităților publice – DA

e)- căderi de obiecte din atmosferă sau cosmos – DA

g)- muniție neexplodată – DA

Secțiunea a 3-a

Analiza riscurilor biologice :

Nu au existat poluări accidentale ale surselor de apă utilizate în vederea potabilizării.

Secțiunea a 4-a

Analiza riscurilor de incendiu :

Riscul producerii de incendii, este următorul :

- la case și gospodăriile populației = 48 % ;
- la pajisti = 28 % ;
- la păduri = 12 %
- la obiective industriale = 3 %
- la autovehicule = 8 %
- alte situații = 1 %

Incendiile la case și anexe gospodărești au frecvența mai mare în perioada sezonului rece, când se fac focuri în sobe, la pajisti și resturi vegetale în perioada de primăvară, la păduri în perioada de vară.

Secțiunea a 5-a

Analiza riscurilor sociale :

NU exista in evidente evenimente care sa ateste existenta unor astfel de riscuri.

Secțiunea a 6-a

Alte tipuri de riscuri

NU exista în evidente evenimente care sa ateste existenta unor astfel de riscuri.

CAPITOLUL IV

Acoperirea riscurilor

Sectiunea 1

Conceptia desfășurării acțiunilor de protecție-intervenție :

(1.) Evitarea manifestărilor riscurilor , reducerea frecvenței de producere ori limitarea consecințelor acestora, se realizează prin următoarele acțiuni :

- a)- monitorizarea permanentă a parametrilor meteo, seismici, de mediu, hidrografici, etc. și transmiterea datelor la autoritățile competente ;
- b)- activități preventive ale C.L.S.U. și autorităților publice, pe domenii de activitate ;
- c)- informarea populației asupra pericolelor specifice comunei Romos și asupra comportamentului de adoptat în cazul manifestării unui pericol ;
- d)- exerciții și aplicații.

(2.) Activitățile preventive planificate, organizate și desfășurate în scopul acoperirii riscurilor, sunt :

- a)- controale și inspecții de prevenire ;
- b)- avizare/autorizare de securitate la incendiu și protecție civilă ;
- c)- acordul ;
- d)- asistență tehnică de specialitate ;
- e)- informare preventivă ;
- f)- pregătirea populației ;
- g)- constatarea și sancționarea încălcărilor prevederilor legale.

(3.) Planurile de intervenție vor cuprinde informații referitoare la :

- a)- categoriile de servicii de salvare/intervenție în caz de urgență și amplasarea unităților operative ;
- b)- încadrarea și mijloacele de intervenție și protecție a personalului/populației pentru fiecare tip de risc, pe categorii de forțe și mijloace, cum sunt : autospecialele de lucru cu spumă și apă, alte tipuri de autospeciale, servanți pompieri, asistenți, etc. ;
- c)- zona de acoperire a riscurilor ;
- d)- timpii de răspuns, cuantificați de comisia IJSU ;
- e)- activitatea operațională, prin prezentarea detaliată a ponderii intervențiilor la incendii ; asistența medicală de urgență, reanimare și descarcerare; deblocări/salvări de persoane, salvări de animale, etc. ;
- f)- alte informații considerate necesare .

Sectiunea a 2-a

Etapele de realizare a acțiunilor :

Desfășurarea intervenției cuprinde următoarele operațiuni principale :

- a)- alertarea și/sau alarmarea SVSU și a altor unități de intervenție vecine ;
- b)- informarea personalului de conducere asupra situației reale ;
- c)- deplasarea la locul intervenției ;
- d)- intrarea în acțiune a forțelor, amplasarea mijloacelor și realizarea dispozitivului preliminar de intervenție ;
- e)- transmiterea dispozițiilor preliminare ;
- f)- recunoașterea, analiza situației, luarea deciziei și darea ordinului de intervenție ;
- g)- evacuarea, salvarea și/sau protejarea persoanelor, animalelor și bunurilor ;
- h)- realizarea, adaptarea și finalizarea dispozitivului de intervenție la situația concretă ;
- i)- manevra de forțe ;

- j)- localizarea și limitarea efectelor evenimentului/dezastrului ;
- k)- înlăturarea unor efecte negative ale evenimentului/dezastrului ;
- l)- regruparea forțelor și a mijloacelor după îndeplinirea misiunii ;
- m)- stabilirea cauzei producerii evenimentului și a condițiilor care au favorizat evoluția acestuia ;
- n)- întocmirea procesului verbal de intervenție și a raportului de intervenție ;
- o)- retragerea forțelor și mijloacelor de la locul acțiunii la locul de dislocare permanentă ;
- p)- restabilirea capacității de intervenție ;
- q)- informarea IJSU/ președintelui CLSU ;
- r)- analiza intervențiilor și evidențierea măsurilor de prevenire/optimizare necesare ;

Secțiunea a 3-a **Faze de urgență a acțiunilor :**

În funcție de locul, natura, amploarea și de natura evenimentului, intervențiile SPSU sunt organizate astfel :

- a)- urgența I – asigurată de SVSU Romos sau echipa de intervenție a obiectivului afectat ;
- b)- urgența a II-a – asigurată de subunitățile IJSU ;
- c)- urgența a III-a – asigurată de 2 sau mai multe unități limitrofe ;
- d)- urgența a IV-a – asigurată de grupări operative, dislocate la ordinul IGSU, în cazul unor intervenții de amploare și de lungă durată.

Secțiunea a 4-a **Acțiunile de protecție-intervenție :**

Forțele de intervenție specializate acționează conform domeniului lor de competență, pentru :

- a)- salvarea și/sau protejarea oamenilor, animalelor și bunurilor materiale, evacuarea și transportul victimelor, cazarea sinistraților, aprovizionarea cu alimente, medicamente și materiale de primă necesitate ;
- b)- acordarea primului ajutor medical și psihologic, precum și participarea la evacuarea populației, instituțiilor publice și a operatorilor economici afectați ;
- c)- aplicarea măsurilor privind ordinea și siguranța publică pe timpul producerii situației de urgență specifice ;
- d)- dirijarea și îndrumarea circulației pe direcțiile și în zonele stabilite ca accesibile ;
- e)- diminuarea și/sau eliminarea avariilor la rețele și clădiri cu funcții esențiale, a căror integritate pe durata cutremurelor este vitală pentru protecția populației ; stațiile de pompieri și sediile poliției, spitale și alte construcții aferente serviciilor sanitare care sunt dotate cu secții de chirurgie și de urgență, clădirile instituțiilor cu responsabilitate în gestionarea situațiilor de urgență, în apărarea și securitatea națională, stațiile de producere și distribuire a energie și/sau care asigură servicii esențiale pentru celelalte categorii de clădiri menționate, garajele de autovehicule ale serviciilor de urgență de diferite categorii, rezervoare de apă și stații de pompare esențiale pentru situații de urgență, clădiri care conțin gaze toxice, explozivi și alte substanțe periculoase, precum și pentru căi de transport, clădiri pentru învățământ ;
- f)- limitarea proporțiilor situațiilor de urgență specifice și înlăturarea efectelor acestora cu mijloacele din dotare.

Secțiunea a 5-a **Instruirea :**

(1.) Pregătirea forțelor profesionale de intervenție se realizează în cadrul instituțiilor abilitate prin lege, pe baza unor programe adecvate avizate de IJSU și aprobate de CLSU.

(2.) Primarul, care este și președintele CLSU și conducerile operatorilor economici și instituțiilor publice au obligația de a asigura cunoașterea de către forțele destinate intervenției, precum și de către populație a modalităților de acțiune conform planurilor aprobate de analiză și acoperire a riscurilor .

Secțiunea a 6-a **Realizarea circuitului informațional-decizional** **și de cooperare :**

Sistemul informațional decizional cuprinde ansamblul subsistemelor destinate observării, detectării, măsurării, înregistrării, stocării și prelucrării datelor specifice, alarmării, notificării, culegerii și transmiterii informațiilor și a deciziilor de către factorii implicați în acțiunile de prevenire și gestionare a unei situații de urgență.

Informarea secretariatului permanent al CJSU asupra locului producerii unei situații de urgență specifică, evoluției acesteia, efectelor negative produse, precum și a măsurilor luate, se realizează prin rapoarte operative .

Primarul și CLSU, precum și conducerile operatorilor economici și instituțiilor amplasate în zonele de risc au obligația să asigure preluarea de la stațiile centrale și locale a datelor și avertizărilor meteorologice și hidrologice, în vederea declanșării acțiunilor preventive și de intervenție.

CAPITOLUL V **Resurse umane, materiale și financiare :**

Alocarea resurselor materiale și financiare necesare desfășurării activității de analiză și acoperire a riscurilor se realizează, potrivit reglementărilor în vigoare, prin Planul de asigurare cu resurse umane, materiale și financiare pentru gestionarea situațiilor de urgență, elaborate de CLSU.

Consiliul local prevede anual, în bugetul propriu, fonduri necesare pentru asigurarea resurselor umane, materiale și financiare necesare analizei și acoperirii riscurilor din orașul Hațeg.

În funcție de categoriile de riscuri identificate, mecanismele și condițiile de producere/manifestare, de amploarea și efectele posibile ale acestora, se stabilesc tipuri de forțe și mijloace necesare de prevenire și combatere a riscurilor, astfel :

- a)- inspecții de prevenire ;
- b)- servicii profesioniste/voluntare/private pentru situații de urgență ;
- c)- formațiuni de asistență medicală de urgență și descarcerare ;
- d)- formațiuni de protecție civilă : echipe de căutare-salvare, NBC și pirotehnice ;
- e)- alte formațiuni de salvare : Crucea Roșie, SALVAMONT, scafandrii profesioniști, echipe de radioamatori, etc. ;
- f)- grupe de sprijin .

Pe lângă tipurile de forțe specializate prevăzute mai sus, mai pot acționa, după caz, în condițiile legii : unitățile poliției, jandarmeriei, structurile poliției comunitare, formațiuni de voluntari ai societății civile specializați în intervenții în caz de urgență și organizați în organizații neguvernamentale cu activități specifice, etc.

Forțele auxiliare se stabilesc din rândul populației și salariaților, al formațiunilor de voluntari, altele decât cele instruite special pentru situații de urgență, care acționează conform sarcinilor stabilite pentru formațiile de protecție civilă organizate la operatorii economici și societățile comerciale în planurile de apărare specifice, potrivit legii.

CAPITOLUL VI **Logistica acțiunilor**

Sistemul forțelor și mijloacelor de intervenție în cazul producerii unei situații de urgență se stabilește prin Planurile de apărare specifice elaborate, potrivit legii, de autoritățile, instituțiile

publice, societatea civilă și operatorii economici cu atribuții în acest domeniu, conform regulamentelor privind prevenirea și gestionarea situațiilor de urgență specifice tipurilor de riscuri.

Forțele și mijloacele de intervenție se organizează, se stabilesc și se pregătesc din timp și acționează conform sarcinilor stabilite prin Planurile de apărare specifice.

Logistica acțiunilor de pregătire teoretică și practică, de prevenire și gestionare a situației de urgență specifice, se asigură de autoritățile, instituțiile și operatorii economici cu atribuții în domeniu, în raport de răspunderi, măsuri și resurse necesare.

ANEXE :

- 1.- Lista autorităților și factorilor care au responsabilități în analiza și acoperirea riscurilor în localitatea Romos - **model anexă 1** ;
- 2.- Atribuțiile autorităților și responsabililor cuprinși în P.A.AR. – **model anexă 2** ;
- 3.- Componenta nominală a structurilor cu atribuții în domeniul gestionării situațiilor de urgență, cu precizarea unității la care sunt încadrați membrii structurilor, funcției, adresei și a telefoanelor de la serviciu și de la domiciliu, a responsabilităților și misiunilor ;
- 4.- Riscuri potențiale în localitățile vecine care pot afecta zona Romos ;
- 5.- Hărți de risc ;
- 6.- Măsuri corespunzătoare de evitare a manifestării riscurilor, de reducere a frecvenței de producere ori de manifestare a consecințelor acestora, pe tipuri de riscuri ;
- 7.- Sisteme existente de preavertizare/avertizare a atingerii unor valori critice și de alarmare a populației în scopul evacuării ;
- 8.- tabel cuprinzând obiectivele care pot fi afectate de producerea unei situații de urgență (seism, inundație, alunecare de teren,, accident tehnologic, etc.) ;
- 9.- Planuri și proceduri de intervenție ;
- 10.- Schema fluxului informațional-decizional ;
- 11.- Locuri/spații de evacuare în caz de urgență și dotarea acestora ;
- 12.- Planificarea exercițiilor/aplicațiilor conform reglementărilor tehnice specifice ;
- 13.- Rapoarte lunare de informare și analiză către IJSU ;
- 14.- Situația resurselor, tabelul cu stocul de mijloace și materiale de apărare existente, modul cum se acoperă deficitul din disponibilitățile locale și cu sprijin de la IJSU sau CJSU ;
- 15.- Reguli de comportare în cazul producerii unei situații de urgență .

**Întocmit,
Inspector Protecție Civilă**

COMITETUL LOCAL
PENTRU SITUAȚII DE URGENȚĂ
= Primăria ROMOS =

Anexa nr. 1

LISTA

autorităților și factorilor care au responsabilități
în analiza și acoperirea riscurilor în
localitatea ROMOS

Nr. crt.	Denumire autoritate	Coordonate autoritate	Persoane de contact	Atribuții în P.A.A.R. conform Fișei nr.
1	2	3	4	5
1	Primărie	Str. Principala nr. 114 tel.: 0254-245620 fax : 0254-245603 E-mail: office@romos.ro	CSATLOS-KONCZ DANIELA MIHAELA = PRIMAR = Romos : Tel.	
			ARION-PURCARIU CATALIN IOAN = VICEPRIMAR = Romos Str.: Tel.	
			GINFALEANU-STANCIU DANIELA ALINA = SECRETAR COMUNA = Tel.	
			STANCIOIU NICULAE HORIA = SEF SVSU = Tel.	
2	Poliție	Romos nr 114A Tel. 0254-238837	POPA DAN = SEF POST =	
			MIRCEA BOGDAN = AJUTOR SEF POST =	
3	CMI Dr Nonn Andrei Paul	Romos nr 113 0254-245628	NONN ANDREI PAUL = MEDIC =	
	CMI Dr Craciun Alina	Romos nr 113/1	CRACIUN ALINA = MEDIC =	

4	Scoala Gimnaziala Cls I-VIII,	Sat Romos nr. 113 A Tel. 0254-245645 Fax. 0254-245645	Groza Cristian =DIRECTOR =	
			VASILINIUC DANIELA =SECRETAR =	
5	SC LACTOAGRAR SA-Ferma Vaidei	Sat Vaidei 0254-245664	TRUFAS ADINA =SEF FERMA=	
6	Circa veterinară Romos	Sat Romos, nr 98 Tel. 0254-245696	TOLOMEIU RADU =ŞEF CIRCĂ =	
7	Oficiul postal Romos		GROZA GABRIELA = FACTOR POSTAL =	
8	Reprezentant în Consiliul local	Ciungu Mare	NASTA MIRCEA	
9	Reprezentant în Consiliul local	Pischinti	NEAGU EMIL	

Inspector Protecție Civilă

**COMITETUL LOCAL
PENTRU SITUAȚII DE URGENȚĂ
= Primăria Romos =**

Anexa nr. 2

ATRIBUȚIILE

autorităților și responsabililor cuprinși în P.A.A.R.

AUTORITATEA :		Primăria comunei Romos	Fișa nr. 1
I.- GESTIONAREA RISCURILOR :			
a)- monitorizarea permanentă a parametrilor meteo, seismici, de mediu, hidrografici, etc. și transmiterea datelor la autoritățile competente ;	- se centralizează datele transmise de factorii de specialitate : - avertizările meteo trimise de la IJSU se afișează la sediul Primăriei		
b)- controlul preventiv al autorităților pe domenii de competență ;	- conform graficului, autorități administrative, instituții publice, operatori economici, populație – pe linie de PSI - controale - la op.economiști care lucrează cu substanțe periculoase și pe linie de mediu și ADPP - sistemul de alarmare existent Rezultatele se comunică primarului și, eventual, la IJSU		
c)- informare preventivă a populației asupra pericolelor specifice comunei Romos și asupra comportamentului de adoptat în cazul manifestării unui pericol ;	- anunțuri în mass-media, prin broșuri, afișe, etc. - panourile de Pr.Civilă de la instituții, unități de învățământ și op.econ. surse de risc		
d)- exerciții și aplicații ;	- exerciții de alarmare publică o dată la 3 ani ; - concursuri școlare „Cu viața mea apăr viața”- protecție civilă - concursuri „Prietenii pompierilor”		
II.- RESURSE NECESARE :			
a)- monitorizarea permanentă a parametrilor meteo, seismici, de mediu, hidrografici, etc. și transmiterea datelor la autoritățile competente ;	- telefoane, registre, în biroul de Pr.Civ. - panoul de Protecție Civilă de la Primărie		
b)- controlul preventiv al autorităților pe domenii de competență ;	- materiale și echipamente necesare, dacă este cazul		
c)- informare preventivă a populației asupra pericolelor specifice comunei Romos și asupra comportamentului de adoptat în cazul manifestării unui pericol ;	- materiale informative, pliante, mass-media, afișe, etc		
d)- exerciții și aplicații ;	- materiale și echipamente necesare, după caz ; loc de desfășurare		
III.- INTERVENȚIE :			
a)- alarmare	- sirene, telefoane, portavoce, etc. – imediat ce a constatat pericolul		
b)- acțiuni de căutare/salvare/descarcerare	- acțiuni specifice, la ordin - materiale din dotare		
c)- asistență medicală			
d)- acțiuni de îndepărtare a manifestării pericolului produs	- activități specifice tipului de situație de urgență produs, cf. planurilor specifice		
e)- acțiuni de limitare a consecințelor unui pericol	- activități specifice tipului de situație de urgență produs, cf. planurilor specifice		

COMITETUL LOCAL
PENTRU SITUAȚII DE URGENȚĂ
= Primăria Romos =

Anexa nr. 2

ATRIBUTIILE
autorităților și responsabililor cuprinși în P.A.A.R.

AUTORITATEA :		Poliția comunei Romos	Fișa nr. 2
I.- GESTIONAREA RISCURILOR :			
a)- monitorizarea permanentă a parametrilor meteo, seismici, de mediu, hidrografici, etc. și transmiterea datelor la autoritățile competente ;	- monitorizează starea de spirit a populației, - previne actele antisociale,		
b)- controlul preventiv al autorităților pe domenii de competență ;			
c)- informare preventivă a populației asupra pericolelor specifice comunei Romos și asupra comportamentului de adoptat în cazul manifestării unui pericol ;	- poliția de proximitate - anunțuri în mass-media, prin broșuri, afișe, etc. - panoul de lângă sediu		
d)- exerciții și aplicații ;			
II.- RESURSE NECESARE :			
a)- monitorizarea permanentă a parametrilor meteo, seismici, de mediu, hidrografici, etc. și transmiterea datelor la autoritățile competente ;	- telefoane, registre, sediul Poliției. - panoul de lângă sediu		
b)- controlul preventiv al autorităților pe domenii de competență ;	- materiale și echipamente necesare, dacă este cazul		
c)- informare preventivă a populației asupra pericolelor specifice comunei Romos și asupra comportamentului de adoptat în cazul manifestării unui pericol ;	- materiale informative, pliante, mass-media, afișe, etc		
d)- exerciții și aplicații ;			
III.- INTERVENȚIE :			
a)- alarmare	- stații mobile, portavocile de pe mașini, telefoane, etc		
b)- acțiuni de căutare/salvare/descarcerare			
c)- asistență medicală			
d)- acțiuni de îndepărtare a manifestării pericolului produs	- ajută prin activități specifice tipului de situație de urgență produs, cf. planurilor specifice		
e)- acțiuni de limitare a consecințelor unui pericol	- ajută prin activități specifice tipului de situație de urgență produs, cf. planurilor specifice		

COMITETUL LOCAL
PENTRU SITUAȚII DE URGENȚĂ
= Primăria Romos =

Anexa nr. 2

ATRIBUTIILE
autorităților și responsabililor cuprinși în P.A.A.R.

AUTORITATEA :		CMI comuna Romos	Fișa nr. 3
I.- GESTIONAREA RISCURILOR :			
a)- monitorizarea permanentă a parametrilor meteo, seismici, de mediu, hidrografici, etc. și transmiterea datelor la autoritățile competente ;	- monitorizarea stării de sănătate a populației		
b)- controlul preventiv al autorităților pe domenii de competență ;	- conform graficului, controale preventive la școli, grădinițe, creșe,		
c)- informare preventivă a populației asupra pericolelor specifice comunei Romos și asupra comportamentului de adoptat în cazul manifestării unui pericol ;	- anunțuri în mass-media, prin broșuri, afișe, etc.		
d)- exerciții și aplicații ;	- participă la exercițiile efectuate de protecția civilă		
II.- RESURSE NECESARE :			
a)- monitorizarea permanentă a parametrilor meteo, seismici, de mediu, hidrografici, etc. și transmiterea datelor la autoritățile competente ;	- telefoane, registre,		
b)- controlul preventiv al autorităților pe domenii de competență ;	- materiale și echipamente necesare, dacă este cazul		
c)- informare preventivă a populației asupra pericolelor specifice comunei Romos și asupra comportamentului de adoptat în cazul manifestării unui pericol ;	- materiale informative, pliante, mass-media, afișe, etc		
d)- exerciții și aplicații ;	- materiale și echipamente necesare, după caz ; loc de desfășurare		
III.- INTERVENȚIE :			
a)- alarmare			
b)- acțiuni de căutare/salvare/descarcerare	- acțiuni specifice, la ordin – materiale din dotare		
c)- asistență medicală	- se acordă în toate situațiile de risc, cu toate forțele și mijloacele necesare,		
d)- acțiuni de îndepărtare a manifestării pericolului produs	- activități specifice tipului de situație de urgență produs, cf. planurilor specifice		
e)- acțiuni de limitare a consecințelor unui pericol	- activități specifice tipului de situație de urgență produs, cf. planurilor specifice		

**COMITETUL LOCAL
PENTRU SITUAȚII DE URGENȚĂ
= Primăria Romos =**

Anexa nr. 2

**ATRIBUTIILE
autorităților și responsabililor cuprinși în P.A.A.R.**

AUTORITATEA :		Scoala Generala Romos	Fișa nr. 4
I.- GESTIONAREA RISCURILOR :			
a)- monitorizarea permanentă a parametrilor meteo, seismici, de mediu, hidrografici, etc. și transmiterea datelor la autoritățile competente ;	- se centralizează datele transmise de factorii de specialitate : - avertizările meteo trimise de la IJSU se afișează la sediul Primăriei		
b)- controlul preventiv al autorităților pe domenii de competență ;	- conform graficului, autorități administrative, instituții publice operatori economici, populație – pe linie de PSI - controale - la op.economiști care lucrează cu substanțe periculoase și pe linie de mediu și ADPP - sistemul de alarmare existent Rezultatele se comunică primarului și, eventual, la IJSU		
c)- informare preventivă a populației asupra pericolelor specifice comunei Romos și asupra comportamentului de adoptat în cazul manifestării unui pericol ;	- anunțuri în mass-media, prin broșuri, afișe, etc. - panourile de Pr.Civilă de la instituții, unități de învățământ și op.econ. surse de risc		
d)- exerciții și aplicații ;	- exerciții de alarmare publică o dată la 3 ani ; - concursuri școlare „Cu viața mea apăr viața”- protecție civilă - concursuri „Prietenii pompierilor”		
II.- RESURSE NECESARE :			
a)- monitorizarea permanentă a parametrilor meteo, seismici, de mediu, hidrografici, etc. și transmiterea datelor la autoritățile competente ;	- telefoane, registre, în biroul de Pr.Civ. - panoul de Protecție Civilă de la Primărie		
b)- controlul preventiv al autorităților pe domenii de competență ;	- materiale și echipamente necesare, dacă este cazul		
c)- informare preventivă a populației asupra pericolelor specifice comunei Romos și asupra comportamentului de adoptat în cazul manifestării unui pericol ;	- materiale informative, pliante, mass-media, afișe, etc		
d)- exerciții și aplicații ;	- materiale și echipamente necesare, după caz ; loc de desfășurare		
III.- INTERVENȚIE :			
a)- alarmare	- sirene, telefoane, portavoce, etc. – imediat ce a constatat pericolul		
b)- acțiuni de căutare/salvare/descarcerare	- acțiuni specifice, la ordin – materiale din dotare		
c)- asistență medicală			
d)- acțiuni de îndepărtare a manifestării pericolului produs	- activități specifice tipului de situație de urgență produs, cf. planurilor specifice		
e)- acțiuni de limitare a consecințelor unui pericol	- activități specifice tipului de situație de urgență produs, cf. planurilor specifice		

**COMITETUL LOCAL
PENTRU SITUAȚII DE URGENȚĂ
= Primăria Romos =**

Anexa nr. 2

**ATRIBUTIILE
autorităților și responsabililor cuprinși în P.A.A.R.**

AUTORITATEA :		<i>Circa veterinară a comunei Romos</i>	Fișa nr. 5
I.- GESTIONAREA RISCURILOR :			
a)- monitorizarea permanentă a parametrilor meteo, seismici, de mediu, hidrografici, etc. și transmiterea datelor la autoritățile competente ;	- se centralizează datele transmise de factorii de specialitate : - avertizările meteo trimise de la IJSU se afișează la sediul Primăriei		
b)- controlul preventiv al autorităților pe domenii de competență ;	- conform graficului, autorități administrative, instituții publice, operatori economici, populație – pe linie de PSI - controale - la op.economi care lucrează cu substanțe periculoase și pe linie de mediu și ADPP - sistemul de alarmare existent Rezultatele se comunică primarului și, eventual, la IJSU		
c)- informare preventivă a populației asupra pericolelor specifice comunei Romos și asupra comportamentului de adoptat în cazul manifestării unui pericol ;	- anunțuri în mass-media, prin broșuri, afișe, etc. - panourile de Pr.Civilă de la instituții, unități de învățământ și op.econ. surse de risc		
d)- exerciții și aplicații ;	- exerciții de alarmare publică o dată la 3 ani ; - concursuri școlare „Cu viața mea apăr viața”- protecție civilă - concursuri „Prietenii pompierilor”		
II.- RESURSE NECESARE :			
a)- monitorizarea permanentă a parametrilor meteo, seismici, de mediu, hidrografici, etc. și transmiterea datelor la autoritățile competente ;	- telefoane, registre, în biroul de Pr.Civ. - panoul de Protecție Civilă de la Primărie		
b)- controlul preventiv al autorităților pe domenii de competență ;	- materiale și echipamente necesare, dacă este cazul		
c)- informare preventivă a populației asupra pericolelor specifice comunei Romos și asupra comportamentului de adoptat în cazul manifestării unui pericol ;	- materiale informative, pliante, mass-media, afișe, etc		
d)- exerciții și aplicații ;	- materiale și echipamente necesare, după caz ; loc de desfășurare		
III.- INTERVENȚIE :			
a)- alarmare	- sirene, telefoane, portavoce, etc. – imediat ce a constatat pericolul		
b)- acțiuni de căutare/salvare/descarcerare	- acțiuni specifice, la ordin – materiale din dotare		
c)- asistență medicală			
d)- acțiuni de îndepărtare a manifestării pericolului produs	- activități specifice tipului de situație de urgență produs, cf. planurilor specifice		
e)- acțiuni de limitare a consecințelor unui pericol	- activități specifice tipului de situație de urgență produs, cf. planurilor specifice		

COMITETUL LOCAL
PENTRU SITUAȚII DE URGENȚĂ
= Primăria Romos =

Anexa nr. 2

ATRIBUȚIILE

autorităților și responsabililor cuprinși în P.A.A.R.

AUTORITATEA :		Oficiul postal comuna Romos	Fișa nr. 6
I.- GESTIONAREA RISCURILOR :			
a)- monitorizarea permanentă a parametrilor meteo, seismici, de mediu, hidrografici, etc. și transmiterea datelor la autoritățile competente ;	- se centralizează datele transmise de factorii de specialitate : - avertizările meteo trimise de la IJSU se afișează la sediul Primăriei		
b)- controlul preventiv al autorităților pe domenii de competență ;	- conform graficului, autorități administrative, instituții publice, operatori economici, populație – pe linie de PSI - controale - la op.economiști care lucrează cu substanțe periculoase și pe linie de mediu și ADPP - sistemul de alarmare existent Rezultatele se comunică primarului și, eventual, la IJSU		
c)- informare preventivă a populației asupra pericolelor specifice comunei Romos și asupra comportamentului de adoptat în cazul manifestării unui pericol ;	- anunțuri în mass-media, prin broșuri, afișe, etc. - panourile de Pr.Civilă de la instituții, unități de învățământ și op.econ. surse de risc		
d)- exerciții și aplicații ;	- exerciții de alarmare publică o dată la 3 ani ; - concursuri școlare „Cu viața mea apăr viața”- protecție civilă - concursuri „Prietenii pompierilor”		
II.- RESURSE NECESARE :			
a)- monitorizarea permanentă a parametrilor meteo, seismici, de mediu, hidrografici, etc. și transmiterea datelor la autoritățile competente ;	- telefoane, registre, în biroul de Pr.Civ. - panoul de Protecție Civilă de la Primărie		
b)- controlul preventiv al autorităților pe domenii de competență ;	- materiale și echipamente necesare, dacă este cazul		
c)- informare preventivă a populației asupra pericolelor specifice comunei Romos și asupra comportamentului de adoptat în cazul manifestării unui pericol ;	- materiale informative, pliante, mass-media, afișe, etc		
d)- exerciții și aplicații ;	- materiale și echipamente necesare, după caz ; loc de desfășurare		
III.- INTERVENȚIE :			
a)- alarmare	- sirene, telefoane, portavoce, etc. – imediat ce a constatat pericolul		
b)- acțiuni de căutare/salvare/descarcerare	- acțiuni specifice, la ordin – materiale din dotare		
c)- asistență medicală			
d)- acțiuni de îndepărtare a manifestării pericolului produs	- activități specifice tipului de situație de urgență produs, cf. planurilor specifice		
e)- acțiuni de limitare a consecințelor unui pericol	- activități specifice tipului de situație de urgență produs, cf. planurilor specifice		

PRIMĂRIA COMUNEI ROMOS
COMITETUL LOCAL
PENTRU SITUAȚII DE URGENȚĂ

ANEXA 2.1

**SINOPTICUL
DE ACTIVITATE AL C.L.S.U.**

ETAPA	Acțiunea	Activități ce se desfășoară	Obs.
Predezastru	Organizarea	<ul style="list-style-type: none"> - însușirea prevederilor legislației în vigoare referitoare la evacuare (L.481/2004, O_{MAI} 1.184/2006) - însușirea Regulamentului de funcționare al CLSU - stabilirea responsabilităților pentru fiecare membru - elaborarea procedurilor de acțiune pentru fiecare membru al CLSU 	
	Proгноza	<ul style="list-style-type: none"> - identificarea zonei de risc - identificarea sistemului de supraveghere și control - stabilirea fluxului informațional și alarmarea - evaluarea riscului - stabilirea raioanelor de evacuare - analiza condițiilor geografice, hidrometeorologice, geologice, de populație, de resurse - identificarea și completarea sistemelor de : notificare, înștiințare, alarmare, informare 	
	Protecție	<ul style="list-style-type: none"> - urmărirea respectării și aplicării legislației în vigoare privind tipurile de risc ; - stabilirea condițiilor și criteriilor de protecție colectivă, reguli de comportare - urmărirea aplicării măsurilor de profilaxie - identificarea și asigurarea asistenței medicale de urgență - elaborarea planului de pregătire pentru CL și populația din zona de risc - controlul executării măsurilor - alarmarea populației predispuse la risc 	
În timpul producerii dezastrului	Notificarea	<ul style="list-style-type: none"> - primirea notificării despre producerea unui dezastru pe teritoriul administrativ al comunei Romos, sau în zonele limitrofe - activarea CLSU, - alarmarea și înștiințarea factorilor de răspundere - prevenirea localităților din zonele de pericol 	
Postdezastru	Evacuarea	<ul style="list-style-type: none"> - culegerea informațiilor și datelor suplimentare despre dezastru - analizarea situației create - elaborarea și transmiterea dispozițiilor preliminare de evacuare - cu aprobarea prefectului județului, alarmarea zonelor din comuna Romos sau a localităților aparținătoare afectate de dezastru - informarea populației și mass-media despre situația creată 	

ETAPA	Acțiunea	Activități ce se desfășoară	Obs.
Postdezastru	Evacuarea	<ul style="list-style-type: none"> - asigurarea resurselor necesare evacuării - organizarea transportului sinistraților - intrarea în funcțiune a punctelor de primire-repartiție sinistrați - asigurarea logistică a sinistraților - organizarea pazei, ordinii și îndrumării circulației - întocmirea de propuneri pentru asigurarea materială a acțiunii de evacuare 	
Acțiuni pe termen lung	Restabilire – Reabilitare	<ul style="list-style-type: none"> - analiza modului de executare a evacuării - planificarea acțiunilor pe termen lung - evaluarea daunelor și compensațiilor necesare - întocmirea de rapoarte-sinteză către IJSU și CJSU - întocmirea de cereri de sprijin, ajutor și asigurare a resurselor - controlul, supravegherea și reorganizarea activităților socio-economice - urmărirea asigurării compensațiilor și ajutoarelor umanitare - refacerea stocurilor de materiale 	

Inspector Protecție Civilă

SINOPTIC
CU ACTIVITĂȚILE PREȘEDINTELUI C.L.S.U. ȘI ALE C.L.S.U.

A. PREDEZASTRU

Nr. crt.	Acțiuni care se desfășoară de către primar	Mod de realizare
1	2	3
1.	Coordonează acțiunile de verificare periodică a modului de funcționare a fluxului informațional hidrometeorologic pentru avertizarea – alarmarea populației;	- urmărește verificarea mijloacelor de observare – măsurare; - coordonează desfășurarea periodică a exercițiilor de simulare pentru verificarea fluxului informațional la nivel de localitate.
2.	Asigură actualizarea schemei fluxului informațional din planurile de apărare și stabilește mijloacele de telecomunicații ce vor fi folosite; Deține harta cu zonele de inundabilitate aferente unității administrativ-teritoriale;	- periodic verifică legăturile cu celelalte forțe cu atribuții în limitarea și înlăturarea efectelor produse de inundații.
3.	Coordonează activitățile de verificare periodică a stării tehnice și funcționale a tuturor construcțiilor cu rol de apărare împotriva inundațiilor de pe raza unității administrativ-teritoriale indiferent de deținător precum și acțiunile de verificare a modului de întreținere a cursurilor de apă și torenților;	- urmărește modul de întreținere și exploatare a construcțiilor și amenajărilor hidroedilitare , și a modului de întreținere a cursurilor de apă și a torenților.
4.	Asigură întocmirea planului de apărare împotriva inundațiilor, ghețurilor și poluărilor accidentale;	- verifică viabilitatea și modul de punere în practică a planului de apărare împotriva inundațiilor.
5.	Asigură întocmirea, verificarea și actualizarea „Planului de evacuare din zonele inundabile”.	- verifică periodic și actualizează inventarul mijloacelor prevăzute în plan pentru evacuarea populației precum și funcționalitatea acestora.
6.	Asigură dotarea comitetului local pentru situații de urgență precum și a formațiunilor de intervenție cu materiale specifice.	- verifică funcționalitatea punctului de comandă al comitetului local, precum și dotarea cu mijloace tehnice și materiale specifice a formațiunilor de intervenție.

7.	Asigură constituirea stocurilor de materiale și mijloace de intervenție în caz de inundații, în conformitate cu Normativul de dotare.	- conduce acțiunea de inventariere periodică a stocurilor de materiale și mijloace de intervenție constituite la comitetul local pentru situații de urgență și dispune, dacă situația impune, completarea acestuia.
8.	Asigură mijloacele necesare avertizării și alarmării populației din zonele de risc la inundații.	- verifică existența, funcționalitatea și eficiența mijloacelor de avertizare alarmare a populației.
9.	Asigură fondurile necesare pentru realizarea și completarea stocurilor de materiale și mijloace de apărare în caz de inundații, pentru întreținerea, repararea și refacerea construcțiilor hidrotehnice proprii, precum și pentru întreținerea albiilor cursurilor de apă pe raza unității administrativ-teritoriale.	- identifică resursele financiare și materiale necesare realizării și completării stocurilor de materiale precum și refacerii obiectivelor proprii afectate de inundații.
10.	Urmărește întocmirea hărții de risc la inundații a localității și introducerea ei în Planul de Urbanism General precum și respectarea regimului de construcții în zonele inundabile.	- organizează acțiuni de recunoaștere pe teren în vederea actualizării hărții de risc la inundații.
11.	Aprobă/avizează planurile de pregătire a populației privind cunoașterea semnalelor de avertizare-alarmare, a măsurilor și regulilor de comportare prin instruirii și exerciții periodice de simulare a situațiilor de urgență.	- elaborează și urmărește punerea în practică a planului de pregătire a populației privind cunoașterea semnalelor de avertizare-alarmare precum și a modului de comportare în cazul producerii inundațiilor.
12.	Urmărește realizarea lucrărilor de amenajare a versanților pentru prevenirea inundațiilor.	- asigură verificarea periodică pe teren pentru inventarierea punctelor vulnerabile la inundații de pe raza unității administrativ-teritoriale.
13.	Coordonează realizarea/verificarea lucrărilor pentru scurgerea apelor pluviale în localități (șanțuri, rigole, canale colectoare, văi nepermanente).	- verifică periodic modul de realizare și întreținere a lucrărilor pentru scurgerea apelor pluviale.
14.	Verifică periodic sursele de risc existente pe teritoriul localității și asigură actualizarea planului de apărare împotriva inundațiilor.	- verifică pe teren sursele de risc la inundații (poduri și podețe subdimensionate, zone lipsite de rigole sau șanțuri de scurgere, eroziuni de maluri).
15.	Asigură permanența la primărie pe baza avertizărilor hidrometeorologice primite.	- asigură funcționarea permanentă a centrului operativ în cadrul primăriei pe timpul producerii fenomenelor hidrometeorologice periculoase.
16.	Asigură măsuri de curățire a malurilor cursurilor de apă în vederea evitării blocajelor la poduri și podețe cu diverse materiale.	- urmărește modul de realizare a lucrărilor de deblocare a secțiunilor de scurgere a cursurilor de ape.

B. PE TIMPUL PRODUCERII DEZASTRULUI

STAREA DE ATENȚIE

1.	Asigură convocarea imediată în ședință extraordinară a comitetului local pentru situații de urgență.	- prezentarea măsurilor necesare pentru evitarea situațiilor de urgență generate de inundații.
2.	Asigură funcționarea fluxului informațional între comitetul local pentru situații de urgență și centrul operațional al inspectoratului județean pentru situații de urgență precum și cu centrul operativ al sistemului de gospodărie a apelor.	- urmărește modul de transmitere/recepționare a informațiilor referitoare la derularea evenimentelor.
3.	Asigură transmiterea/primirea avertizărilor și prognozelor la toate obiectivele din zonele potențial afectabile.	- urmărește modul de ținere a legăturii cu obiectivele de pe raza localităților.
4.	Asigură luarea măsurilor de limitare a efectelor inundațiilor de către formațiunile de intervenție proprii, deținătorii de lucrări cu rol de apărare împotriva inundațiilor, operatorii economici specializați, etc.	- organizează acțiunile de limitare a efectelor inundațiilor și verifică punerea în aplicare prin verificări pe teren.
5.	Asigură informarea permanentă a populației cu măsurile urgente care trebuie aplicate (prin mijloacele mass-media).	- asigură anunțarea populației, prin intermediul sistemului de avertizare alarmare, cu privire la activitățile prioritare pe care trebuie să le desfășoare.
6.	Asigură măsuri de evitare a blocajelor, în special în zonele podurilor, podețelor, prizelor de apă, gurilor de evacuare și în alte zone critice.	- urmărește modul de scurgere a apelor mari în vederea evitării blocajelor cu diferite materiale a albiilor cursurilor de apă.
7.	Asigură supravegherea permanentă a cursurilor de apă și a construcțiilor hidrotehnice cu rol de apărare împotriva inundațiilor și, după caz, supraînălțarea și consolidarea digurilor și malurilor corespunzător cotelor maxime prognozate.	- stabilește modalitățile, forțele și mijloacele necesare supravegherii construcțiilor și cursurilor de apă precum și realizării lucrărilor de consolidare, supraînălțare a malurilor și digurilor.
8.	Coordonează repartiția forțelor și mijloacelor de intervenție în zonele afectate.	

STAREA DE ALARMĂ

1.	Asigură permanența la primărie în cazul în care se instituie direct starea de alarmă.	- asigură funcționarea permanentă a centrului operativ în cadrul primăriei.
2.	Asigură funcționarea fluxului informațional între comitetul local pentru situații de urgență și centrul operațional al inspectoratului județean pentru situații de urgență precum și cu centrul operativ al sistemului de gospodărie a apelor.	- urmărește modul de transmitere/recepționare a informațiilor referitoare la derularea evenimentelor.
3.	Pune în aplicare măsurile care se instituie la declararea stării de alertă la nivelul județului/localității, în zonele periclitate și verifică modul de realizare a măsurilor prevăzute în planul de apărare împotriva inundațiilor.	- pe baza informațiilor primite, asigură instituirea stării de alertă și ia măsuri preliminare pentru realizarea intervenției.

4.	Asigură transmiterea/primirea avertizărilor și prognozelor la localitățile și obiectivele din zonele afectate.	- asigură menținerea legăturii cu comitetele pentru situații de urgență a localităților vecine.
5.	Asigură informarea permanentă a populației cu măsurile urgente care trebuie aplicate.	- anunță populația, prin intermediul sistemului de avertizare alarmare, cu privire la activitățile prioritare pe care trebuie să le desfășoare.
6.	Coordonează punerea în practică a măsurilor de evitare a blocajelor, în special în zonele podurilor, prizelor de apă, gurilor de evacuare și în alte puncte critice de pe cursurile de apă.	- coordonează măsurile de evitare a blocajelor, în special în zonele podurilor, prizelor de apă, gurilor de evacuare și în alte puncte critice de pe cursurile de apă.
7.	Introduce restricții de consum a apei și a unor alimente care provin din zona afectată.	- stabilește modul de urmărire a aplicării măsurilor de restricție a consumului de apă și alimente.
8.	Ia măsuri de avertizare-alarmare a obiectivelor ce pot fi inundate sau situate în zona inundabilă în caz de pericol iminent de avariere a construcțiilor hidrotehnice.	- în caz de pericol iminent de producere a inundației anunță, prin intermediul sistemului de avertizare alarmare, populația și obiectivele din zonele potențial inundabile.
9.	Organizează autoevacuarea și evacuarea preventivă a oamenilor, animalelor și bunurilor materiale în afara zonelor potențial inundabile.	- coordonează nemijlocit acțiunile de evacuare.
10.	Solicită forțe de ordine pentru asigurarea pazei bunurilor materiale evacuate.	- asigură realizarea dispozitivului de pază a bunurilor materiale prin intermediul comandantului forțelor de ordine.
11.	Organizează punerea în siguranță a bunurilor ce nu pot fi evacuate prin ridicare la cote superioare sau ancorare.	- stabilește prioritățile de evacuare a bunurilor și animalelor precum și măsurile de protejare a celor care nu pot fi evacuate.
12.	Ia măsuri pentru întreruperea alimentării cu energie electrică și gaze în zonele inundate în vederea prevenirii electrocutării sau a intoxicației, accidentelor tehnologice, etc.	- când situația impune, ia măsuri pentru încetarea furnizării energiei electrice, gazelor naturale și agentului termic.
13.	Stabilește rutele ocolitoare a zonei inundate și asigură ordinea pe timpul operațiunilor de evacuare și salvare cu ajutorul forțelor de ordine.	- împreună cu forțele de ordine execută recunoașteri în vederea stabilirii căilor de acces și evacuare capabile să asigure fluxul necesar realizării intervenției.
14.	Prezintă propuneri, ia hotărâri și coordonează acțiunile de intervenție.	- analizează situația existentă la momentul respectiv și de perspectivă în vederea folosirii eficiente a forțelor și mijloacelor de intervenție avute la dispoziție.
15.	Coordonează acțiunile pentru salvarea oamenilor, animalelor, tehnicii, utilajelor și materialelor.	- stabilește prioritățile de acțiune în vederea salvării oamenilor, animalelor, tehnicii, utilajelor și materialelor.

16.	Dispune supraînălțarea și consolidarea digurilor și malurilor corespunzător cotelor maxime prognozate.	- stabilește modalitățile, forțele și mijloacele necesare realizării lucrărilor de consolidare, supraînălțare a malurilor și digurilor, limitarea extinderii breșelor și a altor acțiuni de intervenție în zonele afectate.
17.	Coordonează repartitia forțelor și mijloacelor de intervenție în zonele afectate	
18.	Organizează acțiunile de limitare a extinderii breșelor în diguri și baraje prin executarea de lucrări provizorii.	
19.	Urmărește realizarea măsurilor de evacuare a apei provenite din revărsare, infiltrații și din precipitații, precum și evacuarea apei din clădirile afectate și canale tehnologice.	- analizează capacitățile de intervenție, stabilind prioritățile de acțiune pentru evacuarea apei din imobilele (gospodăriile, obiectivele economico-sociale) și în situația în care resursele proprii sunt insuficiente, solicită sprijin din partea instituțiilor cu atribuții în domeniu.
20.	Organizează distribuirea ajutoarelor populației afectate.	- organizează distribuirea apei potabile, alimentelor și ajutoarelor umanitare către populația afectată; - identifică și direcționează spre taberele de sinistrați formațiunile și mijloacele de acordare a primului ajutor medical și sanitar veterinar.
21.	Coordonează aplicarea măsurilor sanitaro-epidemice necesare prevenirii epidemiilor.	- solicită instituțiilor și persoanelor specializate executarea salubrității și aplicarea măsurilor sanitaro-epidemice în zonele afectate.

STAREA DE PERICOL

1.	Asigură funcționarea fluxului informațional între comitetul local pentru situații de urgență și centrul operațional al inspectoratului județean pentru situații de urgență precum și cu centrul operativ al sistemului de gospodărie a apelor.	- urmărește modul de transmitere/recepționare a informațiilor referitoare la derularea evenimentelor.
2.	Menține starea de alertă la nivelul localității, în zonele periclitare și verifică modul de realizare a măsurilor prevăzute în plan.	- pe baza informațiilor primite, stabilește menținerea stării de alertă și asigură măsuri pentru intervenție.
3.	Continuă aplicarea măsurilor de avertizare-alarmare a obiectivelor ce pot fi inundate sau situate în zona inundabilă în caz de pericol iminent de avariere a construcțiilor hidrotehnice.	- în caz de pericol iminent de producere a inundației anunță, prin intermediul sistemului de avertizare-alarmare, obiectivele din zonele potențial inundabile.
4.	Asigură transmiterea avertizărilor și prognozelor la toate localitățile și obiectivele din zonele afectate.	- menține legătura cu comitetele pentru situații de urgență a localităților vecine.
5.	Asigură informarea permanentă a populației cu măsurile urgente care trebuie aplicate.	- asigură anunțarea populației, prin intermediul sistemului de avertizare alarmare, cu privire la activitățile prioritare pe care trebuie să le desfășoare.

6.	Asigură continuarea măsurilor de evitare a blocajelor, în special în zonele podurilor, prizelor de apă, gurilor de evacuare și în alte puncte critice de pe cursurile de apă.	- urmărește aplicarea măsurilor de evitare a blocajelor, în special în zonele podurilor, prizelor de apă, gurilor de evacuare și în alte puncte critice de pe cursurile de apă.
7.	Introduce restricții de consum a apei și a unor alimente care provin din zona afectată.	- stabilește modul de urmărire a aplicării măsurilor de restricție a consumului de apă și alimente.
8.	Ia măsuri de avertizare-alarmare a obiectivelor ce pot fi inundate sau situate în zona inundabilă în caz de pericol iminent de avariere a construcțiilor hidrotehnice.	- în caz de pericol iminent de producere a inundației anunță, prin intermediul sistemului de avertizare alarmare, populația și obiectivele din zonele potențial inundabile.
9.	Organizează autoevacuarea și evacuarea preventivă a oamenilor, animalelor și bunurilor materiale în afara zonelor potențial inundabile.	- coordonează nemijlocit acțiunile de evacuare.
10.	Solicită forțe de ordine pentru asigurarea pazei bunurilor materiale evacuate.	- asigură realizarea dispozitivului de pază a bunurilor materiale prin intermediul comandantului forțelor de ordine.
11.	Organizează punerea în siguranță a bunurilor ce nu pot fi evacuate prin ridicare la cote superioare sau ancorare.	- stabilește prioritățile de evacuare a bunurilor și animalelor precum și măsurile de protejare a celor care nu pot fi evacuate.
12.	Ia măsuri pentru întreruperea alimentării cu energie electrică și gaze în zonele inundate în vederea prevenirii electrocutării sau a intoxicării, accidentelor tehnologice, etc.	- când situația impune, ia măsuri pentru încetarea furnizării energiei electrice, gazelor naturale și agentului termic.
13.	Stabilește rutele ocolitoare a zonei inundate și asigură ordinea pe timpul operațiunilor de evacuare și salvare cu ajutorul forțelor de ordine.	- împreună cu forțele de ordine execută recunoașteri în vederea stabilirii căilor de acces și evacuare capabile să asigure fluxul necesar realizării intervenției.
14.	Prezintă propuneri, ia hotărâri și coordonează acțiunile de intervenție.	- analizează situația existentă la momentul respectiv și de perspectivă în vederea folosirii eficiente a forțelor și mijloacelor de intervenție avute la dispoziție.
15.	Coordonează acțiunile pentru salvarea oamenilor, animalelor, tehnicii, utilajelor și materialelor.	- stabilește prioritățile de acțiune în vederea salvării oamenilor, animalelor, tehnicii, utilajelor și materialelor.
16.	Dispune supraînălțarea și consolidarea digurilor și malurilor corespunzător cotelor maxime prognozate.	- stabilește modalitățile, forțele și mijloacele necesare realizării lucrărilor de consolidare, supraînălțare a malurilor și

17.	Coordonează repartitia forțelor și mijloacelor de intervenție în zonele afectate	digurilor, limitarea extinderii breșelor și a altor acțiuni de intervenție în zonele afectate.
18.	Organizează acțiunile de limitare a extinderii breșelor în diguri și baraje prin executarea de lucrări provizorii.	
19.	Urmărește realizarea măsurilor de evacuare a apei provenite din revărsare, infiltrații și din precipitații precum și evacuarea apei din clădirile afectate și canale tehnologice.	- analizează capacitățile de intervenție, stabilind prioritățile de acțiune pentru evacuarea apei din imobile (gospodării, obiective economico-sociale) și în situația în care resursele proprii sunt insuficiente, solicită sprijin din partea instituțiilor cu atribuții în domeniu.
20.	Asigură cazarea persoanelor sinistrate, aprovizionarea cu apă, alimente, bunuri de strictă necesitate și acordarea de asistență medicală.	- identifică posibilitățile de cazare temporară a persoanelor sinistrate; - organizează distribuirea apei potabile, alimentelor și ajutoarelor umanitare; - identifică și direcționează spre taberele de sinistrați formațiunile și mijloacele de acordare a primului ajutor medical și sanitar veterinar.
21.	Asigură adăpostirea, hrănirea și acordarea de asistență veterinară animalelor evacuate.	
22.	Asigură distribuirea ajutoarelor populației afectate.	
23.	Asigură aplicarea măsurilor sanitaro-epidemice necesare prevenirii epidemiilor.	
24.	Asigură identificarea victimelor, sinistraților și întocmirea situației cu persoanele dispărute.	
25.	Organizează acordarea asistenței religioase și înhumarea victimelor.	- organizează activitățile de căutare și identificare a victimelor și persoanelor date dispărute.
26.	Urmărește colectarea, transportul și incinerarea animalelor moarte.	- organizează acordarea asistenței religioase și înhumarea victimelor.
		- pune la dispoziția reprezentanților direcției sanitar-veterinare personalul necesar colectării, transportului și incinerării animalelor moarte.

C. POSTDEZASTRU

1.	Asigură funcționarea permanentă a centrului operativ în cadrul primăriei.	- asigură funcționarea permanentă a centrului operativ în cadrul primăriei.
2.	Asigură continuarea informării permanente a populației cu măsurile urgente care trebuie aplicate.	- asigură anunțarea populației, prin intermediul sistemului de avertizare alarmare, cu privire la activitățile prioritare pe care trebuie să le desfășoare.
3.	Ia măsuri de evitare a blocajelor, în special în zonele podurilor, prizelor de apă și a gurilor de evacuare.	- urmărește modul de scurgere a apei în vederea evitării blocării cu diferite materiale a cursurilor de ape.

4.	Mentține restricțiile de consum a apei și a unor alimente.	- urmărește modul de aplicare a măsurilor de restricție a consumului de apă și alimente.
5.	Mentține asigurarea pazei bunurilor materiale evacuate.	- dispune comandantului forțelor de ordine realizarea dispozitivului de pază a bunurilor materiale.
6.	Dispune menținerea rutelor ocolitoare a zonei inundate (unde este cazul) și asigurarea ordinii pe timpul operațiunilor de evacuare și salvare.	- forțele de ordine asigură dirijarea traficului pe rutele stabilite.
7.	Prezintă propuneri, ia hotărâri și coordonează acțiunile de intervenție.	- analizează situația existentă la momentul respectiv și de perspectivă în vederea folosirii eficiente a forțelor și mijloacelor de intervenție la dispoziție.
8.	Coordonează repartitia forțelor și mijloacelor de intervenție în zonele afectate.	
9.	Urmărește realizarea măsurilor de evacuare a apei din zonele afectate.	- analizează capacitățile de intervenție, stabilind prioritățile de acțiune pentru evacuarea apei din imobile (gospodării, obiective economico-sociale) și în situația în care resursele proprii sunt insuficiente, solicită sprijin din partea instituțiilor cu atribuții în domeniu.
10.	Asigură cazarea persoanelor sinistrate, aprovizionarea cu apă, alimente și acordarea de asistență medicală pentru populația afectată.	- identifică spațiile de cazare temporară a persoanelor sinistrate; - organizează distribuirea apei potabile, alimentelor și ajutoarelor umanitare; - identifică și direcționează spre taberele de sinistrați formațiunile și mijloacele de acordare a primului ajutor medical și sanitar veterinar.
11.	Asigură adăpostirea, hrănirea și acordarea de asistență veterinară a animalelor evacuate.	
12.	Asigură distribuirea ajutoarelor populației afectate.	
13.	Ia măsuri de salubritate a surselor și instalațiilor de alimentare cu apă și a terenurilor care au fost afectate.	- identifică instituțiile și persoanele specializate în vederea executării salubrității și aplicării măsurilor sanitaro-epidemice în zonele afectate.
14.	Urmărește aplicarea măsurilor sanitaro-epidemice necesare prevenirii epidemiilor și epizootiilor.	
15.	Ia măsuri pentru refacerea infrastructurii afectate (căilor de comunicație și a podurilor, refacerea liniilor de telecomunicații și de energie electrică, a avariilor la conductele de apă și gaze).	- identifică resursele financiare necesare refacerii infrastructurii.
16.	Dispune măsurile pentru reluarea activității instituțiilor și operatorilor economici afectați.	
17.	Identifică resursele materiale și financiare necesare refacerii locuințelor avariate sau distruse.	- stabilește prioritățile de acordare de ajutoare materiale și financiare în vederea refacerii gospodăriilor afectate.
18.	Coordonează activitățile de evaluare a pagubelor (fizice și valorice) determinate de inundații și modalitățile de refacere a obiectivelor afectate.	- urmărește activitatea comisiei pentru evaluarea pagubelor.

19.	Urmărește refacerea construcțiilor hidrotehnice cu rol de apărare împotriva inundațiilor afectate de viituri și recuperarea materialelor folosite la lucrări provizorii care pot fi refolosite.	- urmărește executarea lucrărilor de refacere și recuperarea materialelor refolosibile.
20.	Asigură identificarea victimelor, sinistraților și întocmirea situației cu persoanele dispărute.	- organizează activitățile de căutare și identificare a victimelor și persoanelor date dispărute.
21.	Organizează acordarea asistenței religioase și înhumarea victimelor.	- organizează acordarea asistenței religioase și înhumarea victimelor.
22.	Asigură colectarea, transportul și incinerarea animalelor moarte.	- pune la dispoziția reprezentanților direcției sanitar-veterinare personalul necesar colectării, transportului și incinerării animalelor moarte.
23.	Asigură elaborarea raportului sinteză privind apărarea împotriva inundațiilor, fenomenelor meteorologice periculoase și accidentelor la construcții hidrotehnice și înaintarea lui la Inspectoratul Județean pentru Situații de Urgență și la centrul operativ al sistemului de gospodărire a apelor.	- verifică și aprobă rapoartele sinteză.
24.	Organizează refacerea capacității de acțiune a sistemului de protecție – intervenție.	- efectuează bilanțul activităților de intervenție desfășurate și organizează refacerea capacității de protecție – intervenție.

Întocmit,

PRIMĂRIA COMUNEI ROMOS
COMITETUL LOCAL
PENTRU SITUAȚII DE URGENȚĂ

ANEXA 3

SINOPTICUL
DE ACTIVITATE AL C.L.S.U.

ETAPA	Acțiunea	Activități ce se desfășoară	Obs.
Predezastru	Organizarea	<ul style="list-style-type: none"> - însușirea prevederilor legislației în vigoare referitoare la evacuare (L.481/2004, O_{MAI} 1.184/2006) - însușirea Regulamentului de funcționare al CLSU - stabilirea responsabilităților pentru fiecare membru - elaborarea procedurilor de acțiune pentru fiecare membru al CLSU 	
	Proгноza	<ul style="list-style-type: none"> - identificarea zonei de risc - identificarea sistemului de supraveghere și control - stabilirea fluxului informațional și alarmarea - evaluarea riscului - stabilirea raioanelor de evacuare - analiza condițiilor geografice, hidrometeorologice, geologice, de populație, de resurse - identificarea și completarea sistemelor de : notificare, înștiințare, alarmare, informare 	
	Protecție	<ul style="list-style-type: none"> - urmărirea respectării și aplicării legislației în vigoare privind tipurile de risc ; - stabilirea condițiilor și criteriilor de protecție colectivă, reguli de comportare - urmărirea aplicării măsurilor d profilaxie - identificarea și asigurarea asistenței medicale de urgență - elaborarea planului de pregătire pentru CL și populația din zona de risc - controlul executării măsurilor - alarmarea populației predispuse la risc 	
În timpul producerii dezastrului	Notificarea	<ul style="list-style-type: none"> - primirea notificării despre producerea unui dezastru pe teritoriul administrativ al comunei Romos, sau în zonele limitrofe - activarea CLSU, - alarmarea și înștiințarea factorilor de răspundere - prevenirea localităților din zonele de pericol 	
Postdezastru	Evacuarea	<ul style="list-style-type: none"> - culegerea informațiilor și datelor suplimentare despre dezastru - analizarea situației create - elaborarea și transmiterea dispozițiilor preliminare de evacuare - cu aprobarea prefectului județului, alarmarea zonelor din comuna Romos sau a localităților aparținătoare afectate de dezastru - informarea populației și mass-media despre situația creată 	

ETAPA	Acțiunea	Activități ce se desfășoară	Obs.
Postdezastru	Evacuarea	<ul style="list-style-type: none"> - asigurarea resurselor necesare evacuării - organizarea transportului sinistraților - intrarea în funcțiune a punctelor de primire-repartiție sinistrați - asigurarea logistică a sinistraților - organizarea pazei, ordinii și îndrumării circulației - întocmirea de propuneri pentru asigurarea materială a acțiunii de evacuare 	
Acțiuni pe termen lung	Restabilire – Reabilitare	<ul style="list-style-type: none"> - analiza modului de executare a evacuării - planificarea acțiunilor pe termen lung - evaluarea daunelor și compensațiilor necesare - întocmirea de rapoarte-sinteză către IJSU și CJSU - întocmirea de cereri de sprijin, ajutor și asigurare a resurselor - controlul, supravegherea și reorganizarea activităților socio-economice - urmărirea asigurării compensațiilor și ajutoarelor umanitare - refacerea stocurilor de materiale 	

Inspector Protecție Civilă

COMPONENTA
nominală a Serviciului Voluntar pentru Situații de Urgență
(Primărie)

Nr. Crt.	Numele și prenumele	Instituția unde este încadrat (pt. voluntari)	Funcția	Adresă domiciliu	Telefon :		Responsabilități și misiuni
					Fix	Mobil	
0	1	2	3	4	5	6	7
Compartment prevenire :							
1.	Groza Cristian	Scoala Ginnaziala Romos	Șef Compartiment prevenire	Vaidei			
2.	Pop Alexandru Vasile	PRIMARIA ROMOS	Specialist prevenire gospodăriei	Romosel		(711) 311.111	
3.	Reich Andrei	PRIMARIA ROMOS	Specialist prevenire gospodăriei	ROMOS		(711) 311.111	
4.	Romosan Stefan-Ioan	PRIMARIA ROMOS	Specialist prevenire gospodăriei	ROMOS		(711) 311.111	
Formația de intervenție :							
5.	Basaraba Gheorghe	SC Apa Prod S.A	Șef echipa specializată stingere incendii	ROMOS		(711) 311.111	
6.	Dumitrescu Nicolae	R.P.L.O.S. Valea Orastiei	Servant pompier	ROMOS		(711) 311.111	
7.	Munteanu Ilie	R.P.L.O.S. Valea Orastiei	Servant pompier	ROMOS		(711) 311.111	
8.	Natrăpeiu Adrian	R.P.L.O.S. Valea Orastiei	Servant pompier	ROMOS		(711) 311.111	

9.	Burte Emanuel	R.P.L.O.S. Valea Orastiei	Şef echipa specializată avertizare, alarmare, cautare, deblocare, salvare si evacuare	ROMOSEL			
10.	Marian Alexandru	R.P.L.O.S. Valea Orastiei	Servant pompiier	CIUNGU MARE			
11.	Olteanu Tudor- Cosmin	R.P.L.O.S. Valea Orastiei	Servant pompiier	ROMOS			
12.	Ilies Marin	S.C. MYOMAR S.R.L.	Servant pompiier	ROMOSEL			

SEF SVSU STANCIOIU NICULAE HORIA

RISCURI POTENTIALE

**in localități/județe vecine care pot afecta
zona de competență a comunei Romos**

Nu există riscuri potențiale în localitățile sau județele vecine, care să poată afecta zona de competență a comunei Romos.

Riscuri nucleare.

Județul Hunedoara nu intră în zona de planificare la urgențe pentru risc nuclear, în proximitate neexistând centrale atomoelectrice și nici centrale nucleare utilizate în cercetare.

Cea mai apropiată centrală atomo-electrică este cea din Ungaria, situată pe Dunăre, în localitatea Paks. În situația producerii unui accident nuclear în această locație, se aplică procedurile stabilite prin Planul de intervenție la urgență radiologică, plan care se află la nivelul județului și care conține detalii legate de dispunerea surselor, forțelor și mijloacelor de intervenție, colaborarea dintre instituții, măsuri și proceduri.

,Chimsport Orastie,Gaz Hateg,Petrom Bircea,Cement Cement Chiscadaga
Inspector Protecție Civilă

MĂSURI
corespunzătoare de evitare a manifestării riscurilor,
de reducere a frecvenței de producere ori de evitare a consecințelor
acestora, pe tipuri de riscuri

A. Riscuri naturale :

- consolidarea clădirilor, instalațiilor, etc., pentru evitarea dărâmării acestora ca urmare a unor eventuale furtuni sau inundații;
- regularizarea albiilor paraului Romos și pâraurilor din zonă, prin crearea de pereuri betonate sau din piatră, întărirea celor existente, extinderea porțiunilor regularizate în amonte și în aval de zonele locuite
- drenarea și adâncirea albiei paraului Romos;
- plantarea de ramuri de salcie pe marginile apelor din zonă pe porțiunile nisipoase și care prezintă riscul erodării acestora ;
- îndreptarea malurilor apelor din zona locuită, pentru evitarea creării de baraje de gheață, lemne sau alte materiale pe care apele le pot aduce din amonte ;
- plantarea de arbuști sau pomi fructiferi pe porțiunile despădurite și care sunt în pantă, pentru evitarea alunecărilor de teren;
- crearea unei zone tampon prin defrișarea lăstărișului sau prin crearea de drumuri vicinale, între terenurile arabile sau pășuni și zonele împădurite, pentru evitarea extinderii eventualelor focare de incendiu spre zonele împădurite, unde focul nu poate fi stăpânit ușor ;
- instruirea populației în ceea ce privește regulile PSI și a modului de comportate la producerea anumitor tipuri de situații de urgență

B. Riscuri tehnologice :

- verificarea, în baza HGR nr. 557/2016 a tuturor situațiilor posibil generatoare de riscuri tehnologice ;
- monitorizarea tuturor situațiilor generatoare de riscuri tehnologice, a transporturilor de substanțe periculoase, mai ales a celor care tranzitează zona administrativă a comunei Romos ;
- verificarea posibilelor surse de poluare a apelor și luarea măsurilor necesare pentru ca acest lucru să nu se întâmple;
- instruirea populației în ceea ce privește modul de comportate la producerea anumitor tipuri de situații de urgență

Inspector Protecție Civilă

1

COMITETUL LOCAL
PENTRU SITUAȚII DE URGENȚĂ
= Primăria Romos =

Anexa nr. 7

SISTEME

existente de preavertizare/avertizare a atingerii unor
valori critice și de alarmare a populației în scopul evacuării

- SIRENA –SAT ROMOS –
- clopote biserici –sate Romosel, Vaidei, Pischinti

Inspector Protecție Civilă

COMITETUL LOCAL
PENTRU SITUAȚII DE URGENȚĂ
= Primăria Romos =

Anexa nr. 8

T A B E L
**cuprinzând obiectivele care pot fi afectate
de producerea unei situații de urgență**

Nr. crt	Cine afectează	Ce afectează :
Inundații :		
1	Parâul Romos	1.- Teren arabil Romosel, (Hanzi), 10 ha. În amonte . Nu afectează satele. 2.- Teren arabil sat Romos, (Pucioasa), 30 ha. Nu afectează așezări. 3.- Intravilan sat Romosel-parte pe malul parau Romosel 4.- Intravilan sat Romos –ulita Raului - 5.- DN 7
2	Valea Vaideiului	1.- Teren arabil Vaidei 2.- DN 7

Inspector Protecție Civilă

PLANURI SI PROCEDURI
de intervenție

La nivelul comunei Romos este în vigoare Planul de apărare la inundații ;
De asemenea. Sunt în curs de actualizare următoarele:

- Plan de apărare în cazul producerii unor situații de urgență specifice provocate de cutremure și/sau alunecări de teren
- Plan de evacuare în situații de urgență
- Extras din Planul de evacuare în caz de conflict armat la nivel de localitate

Procedurile de intervenție sunt specificate în fiecare tip de plan și au comun, în esență, următoarele :

- monitorizarea elementelor specifice generatoare de situații de urgență ;
- prevenirea producerii unor situații de urgență, prin luarea unor măsuri specifice ;
- preavertizarea/avertizarea factorilor de răspundere și a populației în cazul producerii unor situații de urgență și protejarea acestora ;
- acțiuni specifice pentru limitarea și înlăturarea efectelor situațiilor de urgență, salvarea vieții și integrității locuitorilor, a animalelor și materialelor ;
- revenirea la starea de normalitate .

Inspector Protecție Civilă

SCHEMA
fluxului informațional – decizional
pentru toate tipurile de risc

- - comandă - raport
→ - informare – înștiințare

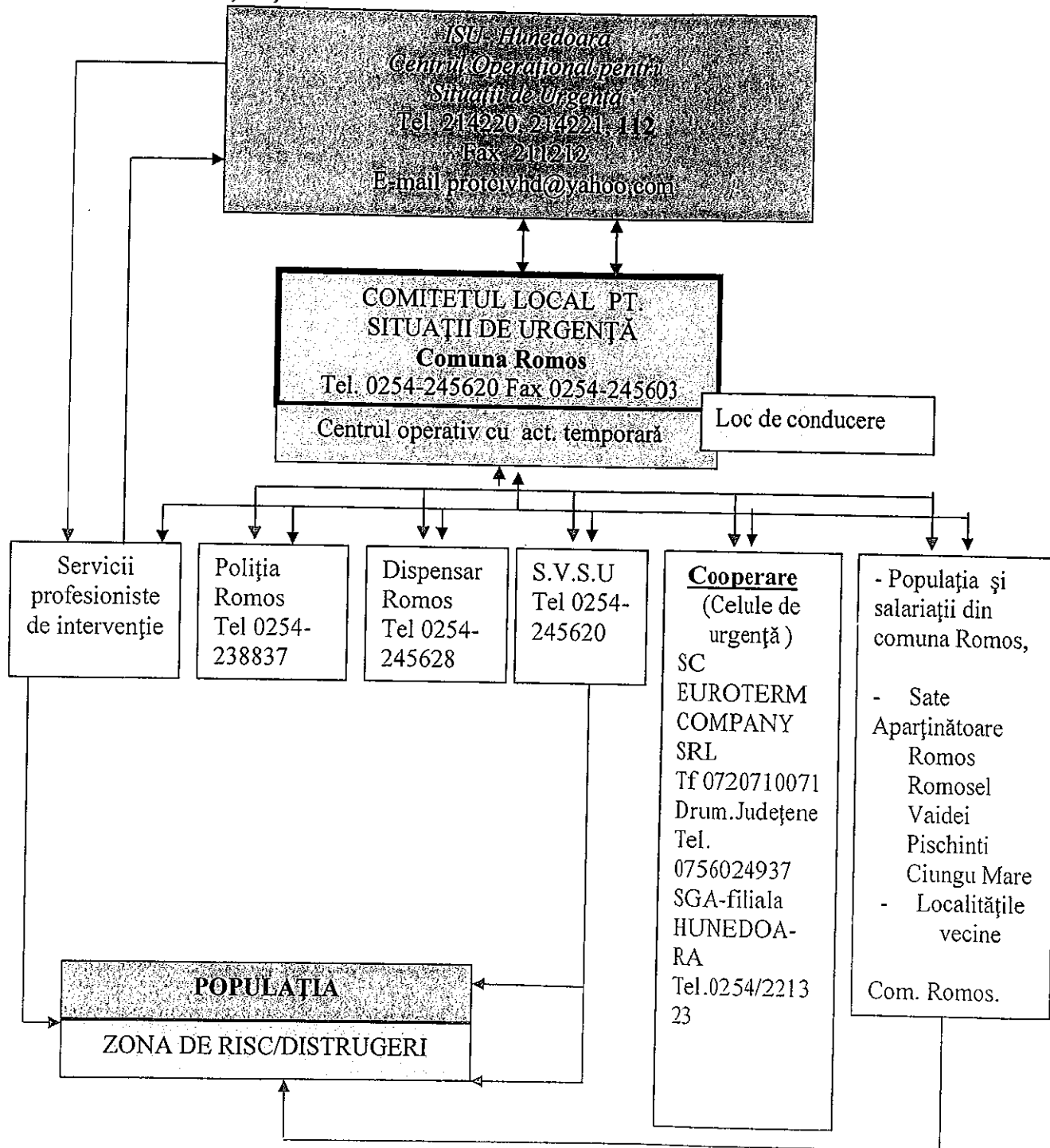

Responsabil

PRIMĂRIA COMUNEI ROMOS
COMITETUL LOCAL
PENTRU SITUAȚII DE URGENȚĂ

ANEXA II

LOCURI/SPAȚII
de evacuare în caz de urgență și dotarea acestora

ue evacuare in caz de urgenta și dotarea acestora

Denumirea amplasamentului	Adresa	Dist. fața de oraș (km)	Nr. camere	Nr.persoane ce pot fi adăpostite	Capacități		Sursa energie	Obs.
					preparare hrană	servire hrană		
Romos								
Camin cultural Romos	Romos, nr 113 B	-	4	200	-	-	-	-
Total				200				
Denumirea amplasamentului	Adresa	Dist. fața de oraș (km)	Nr. camere	Nr.persoane ce pot fi adăpostite	Capacități preparare hrană	servire hrană	Sursa energie	Obs.
Romosel								
Camin Cultural	-Romosel, nr.37	-	4	150	-	-	-	-
Total				150	-	-	-	-
Vaidei								
Camin Cultural	Vaidei, nr.28		4	100				
Total				100	-	-	-	-
Pischinti								
Camin cultural	Pischinti, nr. 87		2	50				
Total				50	-	-	-	-
TOTAL GENERAL				500	-	-	-	-

NOTĂ : - dotările cu mobilier, acor...

NOTĂ : - dotările cu mobilier , cazarmament și altele, se va completa în momentul ocupării spațiilor .

Inspector Protecție Civilă

PLANIFICAREA
exercițiilor/aplicațiilor și pregătirii, conform reglementărilor tehnice specifice

1.- Pe linie de Protecție Civilă :

- exerciții de alarmare publică – o dată la 3 ani ;
- concursuri cu unitățile de învățământ – o dată la 1 an ;
- activități de consultanță, completare a documentelor, verificarea bazei materiale, participarea la antrenamentele echipelor specializate ale operatorilor economici sursă de risc ;
- instructaje lunare la IJSU ;
- cursuri de pregătire – la ordin ;
- activități pe linia mediului,

2.- Pe linie de Situații de Urgență (pompieri) :

- pregătire de specialitate – lunar – angajați și voluntari;
- instructaj periodic lunar în domeniul situațiilor de urgență ;
- aplicații la operatorii economici – , conform graficului din contractele încheiate ;
- pregătirea pentru concursuri profesionale – înainte de fiecare fază a concursului, activități de prevenire la gospodăriile populației, la școli și grădinițe, prin distribuirea de material didactic și discuții cu factorii de răspundere ;
- instructaj periodic pe linia protecției muncii .

Inspector Protecție Civilă

COMITETUL LOCAL
PENTRU SITUAȚII DE URGENȚĂ
= Primăria Romos =

Anexa nr. 13

RAPOARTE
operative și de informare către eșalonul superior

(modele)

- 1.- Raport operativ privind fenomenele hidrologice periculoase
- 2.- Raport sinteză
- 3.- Raport operativ cutremure/alunecări de teren
- 4.- Raport de evaluare a intervenției la Cutremur/Alunecări de teren
- 5.- Raport incendii

Inspector Protecție Civilă

COMITETUL LOCAL
PENTRU SITUAȚII DE URGENȚĂ

DE ACORD,
PRIMAR,

Nr. _____ din _____

RAPORT OPERATIV
PRIVIND FENOMENELE HIDROMETEOROLOGICE PERICULOASE
PRODUSE ÎN DATA DE.....

1. MODUL ÎN CARE S-A PRODUS FENOMENUL HIDROMETEOROLOGIC PERICULOS

- 1.1. Cantități cumulate de precipitații căzute pe întreaga perioadă de producere a acestora.....
- 1.2. Cantități totale de precipitații cumulate cu echivalentul în apă al stratului de zăpadă existent.....
- 1.3. Revărsări cursuri de ape.....
- 1.4. Blocaje ghețuri.....
- 1.5. Scurgeri de pe versanți.....
- 1.6. Căderi de grindină.....
- 1.7. Furtună.....
- 1.8. Căderi masive de zăpadă.....
- 1.9. Mărimi caracteristice de apărare atinse.....
- 1.10. Debite maxime înregistrate.....
- 1.11. Alunecări de teren.....

2. MĂSURILE LUATE DE CĂTRE COMITETUL LOCAL PENTRU SITUAȚII DE URGENȚĂ:

- 2.1. Avertizarea populației.....
- 2.2. Forțe de intervenție care acționează.....
- 2.3. Evacuarea populației.....
- 2.4. Aprovizionarea cu apă potabilă și obiecte de primă necesitate a sinistraților.....
- 2.5. Modul de exploatare și de comportare a construcțiilor hidrotehnice cu rol de apărare împotriva inundațiilor.....
- 2.6. Volume atinse în acumulările permanente și nepermanente.....
- 2.7. Manevre efectuate la baraje și derivații de ape mari.....
- 2.8. Probleme întâmpinate în aplicarea deciziilor.....

3. MĂSURI NECESARE PENTRU EMITEREA SAU DIMINUAREA PAGUBELOR (tăierea controlată a digurilor, evacuarea apei din incinte, etc.).....

4. CONSTRUCȚII HIDROTEHNICE AFECTATE.....

5. VALOAREA PRELIMINARĂ A PAGUBELOR.....

1. Unitatea administrativ teritorială.....			=		
2. Numărul de persoane		evacuate	=		
		salvate	=		
		izolate	=		
		dispărute	=		
		decedate (nominal - numele și pren. pers. decedate, vârsta, localit. unde a decedat și cauza decesului)	=		
3. Localități (numeric)		afectate	=		
		izolate	acces la drumuri publice	=	
			acces la alim. cu energ. el.	=	
			acces la alim. cu gaze naturale	=	
			acces la alim. cu apă potabilă	=	
			acces la rețele de telefonie	=	
4. Localități (nominal)	Locuințe	avariate/afectate	=		
		distruse	=		
		în pericol de prăbușire	=		
	Gospodării și anexe	avariate/afectate	=		
		distruse	=		
	Obv. soc.ec.	afectate – vor fi defalcate pe școli, grădinițe, spitale, biserici, alte obv.	=		
	Terenuri afectate (ha)	arabil	=		
		pășuni și fânețe	=		
		păduri	=		
		rupturi/doborâturi mat. lemnos (mc)	=		
	Utilități afectate	rețele electrice (km)	=		
		nr. posturi de transformare	=		
		rețele gaze naturale (km)	=		
		rețele de apă potabilă (km)	=		
		rețele de canalizare (km)	=		
		rețele de telefonie (km)	=		
		nr. fântâni	=		
5. Construcții hidrotehnice		diguri afectate/rupte	=		
		nr. baraje afectate	=		
		apărare maluri (km)	=		
6. Căi de comunicații		Autostrăzi	blocate	=	Nr. total (enumerare) /km afectați
			se circulă cu dificultate	=	Nr. total (enumerare) /km afectați
		Drumuri naționale	blocate	=	Nr. total (enumerare) /km afectați
			se circulă cu dificultate	=	Nr. total (enumerare) /km afectați
		Drumuri județene	blocate	=	Nr. total (enumerare) /km afectați

		se circulă cu dificultate	=	Nr. total (enumerare) /km afecțați
	Drumuri comunale	blocate	=	Nr. total (enumerare) /km afecțați
		se circulă cu dificultate	=	Nr. total (enumerare) /km afecțați
	Căi feroviare	blocate	=	Nr. total (enumerare) /km afecțați
		se circulă cu dificultate	=	Nr. total (enumerare) /km afecțați
	Poduri afectate		=	
	Podete afectate		=	
Traversări pietonale afectate		=		
7. Animale moarte			=	
8. Alte situații			=	
9. Misiuni și activități	de evacuare		=	
	de salvare		=	
	paza bunuri		=	
	restrictionarea circulației		=	
	transport/distribuire ajutoare		=	
	asigurare ordine publică		=	
	alte		=	
10. Forțe și mijloace ale Ministerului Administrației și Internelor (pe categorii de personal)	poliție		=	
	jandarmi		=	
	poliție de frontieră		=	
	situații de urgență		=	
	autoturisme		=	
	autospeciale		=	
	bărci		=	
	elicoptere		=	
11. Forțe și mijloace ale Ministerului Apărării Naționale	alte mijloace		=	
	militari		=	
	auto		=	
	bărci		=	
	elicoptere		=	
12. Alte structuri	alte		=	
	forțe		=	
	mijloace		=	

SECRETARUL PRIMĂRIEI

(numele și prenumele)

Semnătura

JUDEȚUL HUNEDOARA
PRIMĂRIA COMUNEI ROMOS
COMITETUL LOCAL PENTRU
SITUAȚII DE URGENȚĂ

(model)

RAPORT – SINTEZĂ
pentru data (perioada)

Reprezintă documentul informativ prin care CLSU aduce la cunoștință CJSU, prin secretariatul tehnic al acestuia, stadiul și calitatea acțiunilor de evacuare în curs sau executate. Se întocmește și se înaintează la sfârșitul fiecărei zile și la încheierea acțiunilor de evacuare sau la termenele ordonate.

Raportul-sinteză cuprinde :

- concluzii privind evoluția situației de urgență, consecințele acesteia asupra instituțiilor, populației și bunurilor și influența lor asupra desfășurării evacuării ;
- acțiunile de evacuare executate și cele în curs de executare, pe categorii și localități :
- acțiunile planificate și neexecutate ;
- alte date solicitate de eșalonul superior.

Vicepreședintele C.L.S.U
Viceprimar,

**COMITETUL LOCAL
PENTRU SITUAȚII DE URGENȚĂ**

Nr. _____ din _____

RAPORT OPERATIV

PRIVIND

(situația de urgență produsă : **CUTREMUR, ALUNECARE DE TEREN**)

1.- Locul, data și ora : _____

1.1.- Elementele descriptive ale dezastrului : _____

2.- Situația la locul evenimentului : _____

2.1.- Persoane decedate : _____

2.2.- Persoane traumatizate : _____

2.2.1.- Pierderi de vieți : _____

2.2.2.- Răniți : _____

2.2.3.- Alte traume : (arși, contaminați, etc.) : _____

2.3.- Persoane în pericol : _____

2.3.1.- Evacuate : _____

2.3.2.- Relocate : _____

2.4.- Locuințe afectate : _____

2.4.1.- Distruse : _____

2.4.2.- Avariate : _____

2.5.- Anexe gospodărești afectate : _____

2.5.1.- Distruse : _____

2.5.2.- Avariate : _____

2.6.- Suprafața de manifestare a dezastrului : _____

2.6.1.- Județ : _____

2.6.2.- Localități : _____

2.7.- Surse de mare risc afectate : _____

2.8.- Obiective socio-economice afectate : _____

2.9.- Căi de comunicații afectate : _____

2.9.1.- Drumuri naționale : _____

2.9.1.1. - Avariate : _____

2.9.1.2. - Distruse : _____

2.9.2.- Drumuri județene : _____

2.9.2.1. - Avariate : _____

2.9.2.2. - Distruse : _____

2.9.3.- Drumuri comunale : _____

2.9.3.1. - Avariate : _____

2.9.3.2. - Distruse : _____

2.9.4.- Poduri și podețe : _____

2.9.4.1. - Avariate : _____

2.9.4.2. - Distruse : _____

2.9.5.- Linii de telecomunicații : _____

- 2.9.5.1. – Avariate : _____
2.9.5.2. – Distruse : _____
2.9.6.- Linii de transport a energiei electrice :
2.9.6.1. – Avariate : _____
2.9.6.2. – Distruse : _____
2.9.7.- Rețele de transport ale operatorilor energetici :
2.9.7.1. – Avariate : _____
2.9.7.2. – Distruse : _____
2.10.- Animale mari :
2.10.1.- Moarte : _____
2.10.2.- Amenințate : _____
2.11.- Distrugerii de alte bunuri : _____

3.- Forțe și mijloace de intervenție :

3.1.- Existente : _____

3.2.- Necesare din alte localități (județe) . _____

4.- Măsurile urgente întreprinse : _____

5.- Data și ora trecerii de la o etapă a operațiunilor la alta : _____

6.- Cereri de forțe, materiale, mijloace și asistență tehnică internă și internațională : _____

7.- Alte date și elemente în raport cu evoluția situațiilor critice intervenite : _____

7.1.- Durata acestora : _____

7.2.- Măsurile luate : _____

7.2.1.- Forțe și mijloace cu care s-a acționat : _____

7.2.2.- Rezultate obținute : _____

7.2.3.- Număr persoane evacuate : _____

7.2.4.- Număr gospodării evacuate : _____

7.2.5.- Măsurile de cazare : _____

7.2.6.- Ajutoare asistență sanitară : _____

Întocmit,
PREȘEDINTELE
COMITETULUI LOCAL PENTRU
SITUAȚII DE URGENȚĂ
PRIMAR,

COMITETUL LOCAL
PENTRU SITUAȚII DE URGENȚĂ

DE ACORD,
PRIMAR,

Nr. _____ din _____

RAPORT
DE EVALUARE A INTERVENȚIEI
LA CUTREMUR/ALUNECARE DE TEREN
LA DATA DE _____

1. LOCUL, DATA ȘI ORA PRODUCERII SITUAȚIEI DE URGENȚĂ SPECIFICĂ :

2. CAUZA ȘI ÎMPREJURĂRILE DECLANȘĂRII DEZASTRULUI :

2.1. Cutremur

2.2. Alunecare de teren

3. EFECTELE DEZASTRULUI :

EFECTELE DEZASTRULUI				PAGUBE :	
				CANTITATIVE	VALORICE
1. UNITATEA ADMINISTRATIV TERITORIALĂ				=	-
2. Numărul de persoane	evacuate		=		-
	salvate		=		-
	izolate		=		-
	dispărute		=		-
	decedate (nominal – numele și prenumele, vârsta, localitatea unde a decedat și cauza decesului)		=		-
3. Localități (numeric)	afectate		=		-
	izolate	acces la drumurile publice	=		-
		acces la aliment. cu energ.electr.	=		-
		acces la aliment. cu gaze naturale	=		-
		acces la aliment. cu apă potabilă	=		-
		acces la rețele de telefonie	=		-
Locuințe	avariate/ afectate		=		
	distruse		=		

4. Localități (nominal)		în pericol de prăbușire	=				
	Gospodării și anexe	avariate/ afectate	=				
		distruse	=				
	Ob. social econ. și cult.	afectate – vor fi defalcate pe școli, grădinițe, spitale, biserici, alte obiective	=				
	Terenuri afectate (ha)	arabil	=				
		pășuni și fânețe	=				
		păduri	=				
		rupturi/doborâturi material lemnos (mc)	=				
	Unități afectate	rețele electrice (km)	=				
		nr. posturi de transformare	=				
		rețele gaze naturale (km)	=				
		rețele de apă potabilă (km)	=				
rețele de canalizare (km)		=					
rețele de telefonie (km)		=					
nr fântâni		=					
5. Construcții hidrotehnice		diguri afectate/rupte	=				
		număr baraje afectate	=				
		apărare maluri (km)	=				
6. Căi de comunicații		Autostrăzi	blocate (nr.total/enumerare/km afectați	=			
			se circulă cu dificultate (nr.total/enumerare/km afectați)	=			
		Drumuri naționale	blocate (nr.total/enumerare/km afectați)	=			
			se circulă cu dificultate (nr.total/enumerare/km afectați)	=			
		Drumuri județene	blocate (nr.total/enumerare/km afectați)	=			
			se circulă cu dificultate (nr.total/enumerare/km afectați)	=			
		Drumuri comunale	blocate (nr.total/enumerare/km afectați)	=			
			se circulă cu dificultate (nr.total/enumerare/km afectați)	=			
		Căi feroviare	blocate (nr.total/enumerare/km afectați)	=			
			se circulă cu dificultate (nr.total/enumerare/km afectați)	=			
				Poduri afectate	=		
				Podețe afectate	=		
				Traversări pietonale afectate	=		
7. Animale moarte			=				
8. Alte situații			=				
9. Misiuni și activități		de evacuare	=		-		
		de salvare	=		-		
		pază bunuri	=		-		
		restricționarea circulației	=		-		
		transport/distribuire ajutoare	=		-		
		asigurare ordine publică	=		-		
		altele	=		-		
10. Forțe și mijloace ale Ministerului Administrației		poliție	=		-		
		jandarmi	=		-		

și Internele (pe categorii de personal)	poliție de frontieră	=		-
	situații de urgență	=		-
	autoturisme	=		-
	autospeciale	=		-
	bărci	=		-
	elicoptere	=		-
	alte mijloace	=		-
11. Forțe și mijloace ale Ministerului Apărării Naționale	militari	=		-
	auto	=		-
	bărci	=		-
	elicoptere	=		-
	altele	=		-
12. Alte structuri	forțe	=		-
	mijloace	=		-

4. ORGANIZAREA ȘI DESFĂȘURAREA ACȚIUNILOR DE INTERVENȚIE OPERATIVĂ, PE ETAPE ALE INTERVENȚIEI

4.1. Avertizarea populației _____

4.2. Forțe de intervenție care acționează- _____

4.3. Evacuarea populației _____

4.4. Aprovizionarea cu apă potabilă și obiecte de primă necesitate a sinistraților _____

4.5. Modul de exploatare și de comportare a construcțiilor hidrotehnice cu rol de apărare împotriva inundațiilor _____

4.6. Volume atinse în acumulările permanente și nepermanente _____

4.7. Probleme întâmpinate în aplicarea deciziilor _____

5. MODUL DE ACȚIUNE A CONDUCERILOR TEHNICO-ADMINISTRATIVE ALE OP. ECONOMICI ȘI INSTITUȚIILOR, PRECUM ȘI A POPULAȚIEI

6. PROPUNERI DE ÎMBUNĂTĂȚIRE A ACTIVITĂȚII DE APĂRARE :

SECRETARUL PRIMĂRIEI _____

(numele și prenumele)

Semnătura _____

Anexa 13.5.

CONSILIUL LOCAL AL COMUNEI ROMOS
SERVICIUL VOLUNTAR PENTRU SITUAȚII DE URGENȚĂ

RAPORT DE INTERVENȚIE LA INCENDII

NR. DIN

În ziua de _____, luna _____, ora _____, SVSU Romos a intervenit
cu _____, sub comanda _____,
funcția _____, s-a deplasat în localitatea _____, la
obiectiv _____, aparținând _____, unde a izbucnit un incendiu
la _____ și s-a anunțat de către _____, de la
telefon _____, că arde _____.

SVSU Romos a parcurs distanța de _____ km și a sosit la locul incendiului la
ora _____.

Situația incendiului : _____

Măsuri luate pentru localizarea și lichidarea incendiului (recunoaștere, cu ce forțe se
acționează, numele și prenumele pompierilor civili participanți, nr. și tipul liniilor de furtune, etc.):

Forțe cerute în sprijin : _____

Ora localizării incendiului : _____

Ora lichidării incendiului : _____

Ora sosirii la sediul SVSU Romos : _____

Au ars (natura, cantitatea, suprafața, etc.): _____

S-au degradat : _____

Cauza incendiului : _____

Sursa de aprindere : _____

Primul material care a ars : _____

Împrejurarea : _____

Victime: _____; salvări : persoane _____, animale _____,
bunuri materiale _____ în valoare de _____ lei.

Dacă s-au produs evenimente :(accidente, defecțiuni tehnice, cauze, împrejurări, etc.) :

ÎNTOCMIT,

Numele și prenumele : _____,

Semnătura _____

cu evidența principalelor mijloace și utilaje întrebuințate la intervenție în caz de calamități, catastrofe, evacuare și în situații speciale din comuna ROMOS

Întocmit,
ŞEF S.V.S.U.
Stancioiu Nicuale Horia

**Stocul de materiale, scule, dispozitive,
utilaje și mijloace de transport pentru apărare**
= Pentru intervenție în comuna Romos, asigurate de CLSU =

Centru intervenție în comuna Rămos, asigurate de CLSU =						
Nr. crt.	Denumirea materialelor, utilajelor și mijloacelor de transport	U. M.	Cantități			De unde se acopera deficitul din col.5. în per.de interv. operative
			Necesar	Existent	De completat	
0	1	2	3	4	5	6
A. Materiale de aparare						
1.	Snopi de fascine 0-30 cm, L=3-4m	buc	50	-	50	Agentii economici de pe raza comunei SC SC
2.	Pari din lemn rotund esență tare	buc	50	-	50	Agenti economici de pe raza comunei SC SC C SRL.
3.	Piloți din lemn rotund estență tare	buc	20	-	20	
4.	Scânduri de 2,5 m, L=4 m	mc	1	-	1	
5.	Dulapi + palplanșe (5 cm, L=4m)	mc	1	-	1	
6.	Cozi de lemne pentru unelte	buc	54	-	54	
7.	Profile metalice ușoare	buc	-	-	-	
8.	Scoabe din oțel rotund	buc	2000	-	2000	
9.	Cuie cu lungimi diferite	kg	2	-	2	
10.	Sârmă neagră Ø 2-4 mm	kg	8	-	8	
11.	Plasă de sârmă (zincată sau neagră)	kg	20	-	20	
12.	Saci de 50/80 cm pentru pământ	buc	120/60	60/30	60/30	
13.	Funii subțiri pt.asig. oamenilor	kg	4	-	4	
14.	Piatra brută (blocuri de 15-30cm)	mc	8,12	-	8,12	
15.	Pietriș sortat (Ø 7-15 mm)	mc	10	-	10	
16.	Saci biodegradabili	buc	2000	-	2000	
17.	Geotextil	mp	2,4	-	2,4	
18.	Saltele de protecție	buc	400	-	400	
19.	Folie de polietilena	m.p.	22	-	22	
B. Carburanți si lubrifianti						
20	Motorină, benzină, ulei hidraulic	l	200	-	200	Statie PECO
C. Mijloace de intervenție						
21	Lanterne tubulare sau cu acumulatori	buc	4	4	-	Agenti economici de pe raza comunei SC
22	Motodefrisatoare	Buc.	8	2	6	SC
23	Cazmale	buc	80	10	70	SC

						SC SRL
24	Lopeți cu cozi	buc.	80	20	60	SC
25	Târâcoape	buc	8	4	4	
26	Sape cu cozi	buc	20	10	10	
27	Furci de fier	buc	40	4	36	
28	Căngi cu cozi	buc	40	4	36	
29	Roabe metalice cu roti pe pneuri sau târgi de lemn	buc	20	4	16	
30	Maiuri mecanice tip „broasca	buc	4	-	4	
31	Motofierastrăie	buc	8	3	5	
32	Găleți pentru apă sau bidoane 10-20l	buc	20	10	10	
33	Butoaie de tablă de 100-200 l	buc	80	-	80	
34	Sonete de mână sau mecanice	buc	-	-	-	
35	Autoturisme de teren	buc	4	1	3	
36	Vagoane dormitor cu utilități	buc	4	-	4	
37	Frigidere 240 l	buc	4	1	3	
38	Containere pentru mâncare, materiale etc	buc	4	-	4	
39	Capră talupentru montarea fascinelor	buc	4	-	4	
40	Binoclu	buc	4	-	4	
41	Aparat foto	buc	4	-	4	
42	Rezervor comestibil de 10 to	buc	1	-	1	
43	Mașina de umplut saci cu nisip	buc	4	-	4	
44						

D. Mijloace de calcul, măsurare, transmisie si avertizare

45	4adiotelefoane fixe,portabile	buc	4	-	4	Agentii economici de pe raza comunei SC SC
46	Telefoane mobile	buc	4	4	-	
47	Sirene, difuzoare pentru alarme	buc	1	1	-	
48	Calculatoare PC, faxuri, modem	buc	4	4	-	
49	Ruletă 20 - 50 m	buc	8	2	6	
50	Sistem dedicat de transmisie prin dial+up (computer+modem+linie telefonică)	buc	1	1	-	

E.MIJLOACE FIXE DIVERSE

51	Grupuri electrogene cu anexe	buc	4	-	4	Agenti economici de pe raza comunei SC
52	Reflectoare	buc	18	-	18	

53	Agregate pentru sudură + truse aferente	buc	4	1	3
54	Motopompe cu anexe	buc	4	1	3
55	Pompe submersibile	buc	-	-	-
56	Autobasculantă pentru transport materiale de intervenție	buc	4	-	4
57	Cizme de cauciuc scurte si lungi	per	80	-	80
58	Mantale de ploaie cu glugi	buc	80	-	80
59	Șalopete din doc sau impermeabile. Costume vătuite	buc	80	-	80
60	Pufoaice sau scurte îmblănite	buc			
61	Căciuli de blană sau vătuite	buc	80	-	80
62	Mănuși de protecție	buc	80	-	80
63	Centuri, veste și colaci de salvare	buc	80	-	80
64	Pieptare avertizoare	buc	80	-	80
65	Cască de protecție	buc	80	-	80
66	Bocanci	buc	70	5-	70
67	Paturi de fier, lemn sau pliante	buc	80	-	80
68	Dulap cazarmament	buc	4	-	4
69	Bucătărie mobilă	buc	4	-	4
70	Trusă medicală de prim ajutor	buc	4	3	1
71	Spray si crème insecticide	set	4	-	4

CAP.F MATERIALE SI MIJLOACE PENTRU INTERVENTIE LA GHETURI

72	Prăjini din lemn de esență tare	buc	40	-	40
73	Scânduri de rășinoase	buc	60	-	60
74	Rângi de fier	buc	18	2	18
75	Motofierăstraie pentru gheața	buc	8	-	8
76	Bile pentru spart gheata	buc.	-	-	-
77	Burghiuri pentru gheata	buc.	8	-	8
78	Scari din lemn 4+6ml.	buc.	4	-	4
79	Cordite de salvare si asigurare	buc.	4	-	4
80	Pungi din polietilena pentru incarcatura exploziva	buc.	100	-	100
81	Cuie de diferite marimi	kg.	5	-	5
82	Banda adeziva	role	15	-	15
83	Banda izolatoare	role	10	-	10
84	Sarma neagra	ml.	50	-	50

CAP G. MATERIALE SI MIJLOACE DE INTERVENTIE PENTRU COMBATAREA EFECTELOR POLUARII ACCIDENTALE

85	Panza hessiană	m.l.	1200	-	1200
86	Baloti paie	buc.	200	-	200

Agentii economici de pe
raza comunei
SC
SC
SRL

87	Funie sintetica	ml	600	-	600	Agenti economici de pe raza comunei SC Magaria L. L. Vaidei.SC E.L. L. Com. p. C.N.L. SC
88	Pari de lemn	buc.				
89	Cangi PSI	buc.	17	3	17	
90	Recipiente PVC 200 litri	buc.	20	-	20	
91	Masti de gaze	buc.	8	-	8	
Inspector Protecție Civilă, SECRETAR Ginfalean-Stanciu Daniela Alina			Intocmit: SEF S.V.S U Stancioiu Nicolae Horia			

NOTĂ:

- materialele din coloana „4 - existent”, se află în magazia de Protecție Civilă, sau la atelierul Primăriei

REGULI
de comportare în cazul producerii
unei situații de urgență

1.- REGULI GENERALE DE COMPORTARE LA DEZASTRE :

- învățați semnalele transmise prin Protecția Civilă ;
- păstrați-vă calmul !
- deschideți aparatele de radio și/sau televizoarele și ascultați comunicatele și sfaturile transmise de autoritățile în drept ;
- dacă sunteți evacuați, luați cu dvs. o rezervă de alimente, pentru a o folosi pe timpul evacuării, până la încartiruire ;
- respectați cu strictețe măsurile stabilite prin Planul de intervenție, îndrumările și comunicatele CLSU și ale Protecției Civile, solicitați alimente, îmbrăcăminte, asistență medicală și adăpost, în caz de nevoie ;
- stați departe de zonele afectate. Nu împiedicați acțiunile de intervenție
- limitați convorbirile telefonice ; liniile telefonice pot fi necesare pentru apeluri de urgență ;
- atunci când sunteți solicitați, ajutați echipele de intervenție la deblocarea răniților, transportul acestora și la alte acțiuni de intervenție ;
- **NU RĂSPÂNDIȚI ȘI NU LUAȚI ÎN CONSIDERARE ZVONURILE!**

2.- DUPĂ PRODUCEREA DEZASTRULUI, ACȚIONAȚI ASTFEL :

- respectați cu strictețe măsurile stabilite, îndrumările și comunicările membrilor CLSU și organelor de Protecție Civilă ;
- intrați cu extremă precauție în interiorul clădirilor care au fost avariate sau slăbite ;
- nu intrați cu torțe, lumânări sau țigări aprinse în clădirile avariate sau care au fost inundate ;
- nu atingeți firele electrice căzute sau rupte ;
- dacă simțiți miros de gaze, deschideți toate ferestrele și ușile, închideți robinetul principal de gaze, părăsiți casa și anunțați organele competente (dacă este posibil) ;
- dacă diferite aparate electrice sau electrocasnice sunt ude sau stau în apă, întrerupeți întâi sursa principală de curent electric, ștergeți-le de umezeală, uscați-le și, în final, conectați-le la priză ; (**ATENȚIE, NU FACEȚI ACEST LUCRU DACĂ SUNTEȚI UD SAU STAȚI ÎN APĂ**) ;
- dacă sunteți sfătuit să vă evacuați, să faceți prompt acest lucru, fie prin autoevacuare (dacă aveți mijloacele necesare), fie să mergeți la Punctul de adunare-îmbarcare care cuprinde strada Dvs. ;
- verificați rezervele de apă și hrană înainte de a le folosi
- **NU CONSUMAȚI ALIMENTE CARE AU LUAT CONTACT CU APA DE INUNDAȚIE !**
- urmăriți instrucțiunile membrilor CLSU și ale organelor de Protecție Civilă în legătură cu folosirea apei și a alimentelor ;
- dacă este necesar, cereți alimente, îmbrăcăminte, asistență medicală și adăpost ;
- stați departe de zonele dezastrului. Nu împiedicați acțiunile de intervenție ;
- nu vă urcați la volan dacă nu este necesar, iar dacă o faceți, conduceți cu atenție ;
- telefonați rudelor după trecerea pericolului, ca ei să știe că sunteți în siguranță altfel, autoritățile locale pot pierde timp, căutându-vă ;
- nu ocupați liniile telefonice. Ele sunt necesare pentru apeluri de urgență ;
- nu transmiteți zvonuri sau știri exagerate despre pagube sau stricăciuni. Fără să vreți, creați panică.

3.- MĂSURI ȘI REGULI DE COMPORTARE LA RECEPȚIONAREA SEMNALELOR DE
ALARMARE, ÎN SITUAȚII DE URGENȚĂ :

A.- „ALARMĂ AERIANĂ” :

1.- Pentru cei ce se găsesc la locul de muncă :

- să execute măsurile prevăzute la acest semnal, cu ocazia instruirii pe linie de protecție civilă ;
- să întrerupă lucrul sau alte preocupări ;
- acționați cu calm și nu produceți panică ;
- se întrerupe iluminatul interior și exterior (pe timpul întinericului), cu excepția iluminatului camuflat ;
- se ridică masca contra gazelor și se trece în poziția „de marș” ;
- se ocupă, cât se poate de repede, locul în adăpost ;
- conducătorii mijloacelor de transport sunt obligați să se oprească imediat, să deschidă ușile, să oprească mijlocul de transport de la sursa electrică și, în urma pasagerilor, să se grăbească spre cel mai apropiat adăpost ;
- să asculte și să execute măsurile stabilite de CLSU și Protecția Civilă ;

2.- Pentru cei ce se găsesc în localurile publice :

- să asculte cu atenție comunicatele despre locurile cele mai apropiate de adăpostire și să se îndrepte către acestea ;
- să-și pună mijloacele de protecție individuală în stare de pregătire ;

3. Pentru cei ce se găsesc acasă :

- se oprește gazul, se deconectează aparatele electrice și sursele de iluminat, se stinge focul în sobe ;
- se îmbracă copii și se iau mijloacele individuale de protecție ;
- se anunță vecinii, dacă nu au auzit semnalul ;
- se ia trusa sanitară, documentele de identitate și rezerva de apă și alimente și se intră cât mai repede în locurile de protecție sau, dacă nu sunt, în adăposturi naturale

4.- Pentru cei pe care semnalul i-a prins pe stradă

- dacă nu reușiți să ocupați un adăpost, îndreptați-vă spre cea mai apropiată încăpăre subterană, trecere subterană, tunel sau colector ; în lipsa acestora folosiți orice șanț, râpă, groapă, tranșee sau alte adăposturi artificiale ;

La sate, în afară de măsurile menționate, vitele să rămână în locuri ermetizate sau în adăposturi naturale (râpe, vâlcele, cariere, etc.).

În toate cazurile : „ASCULTAȚI CU ATENȚIE DISPOZIȚIILE ORGANELOR DE ORDINE ȘI DE PROTECȚIE CIVILĂ ȘI EXECUTAȚI-LE NECONDIȚIONAT!”

B.- „ALARMĂ LA DEZASTRE” :

- deschideți difuzoarele, aparatele de radio și televizoarele și ascultați regulile și măsurile transmise de organele CLSU și de protecție civilă

- pregătiți rezerva de alimente, apă, medicamente, îmbrăcăminte și documentele de identitate, adecvată situației ordonate
- semnalati organelor competente, dacă observați, urmările dezastrelor ;
- nu produceți panică, nu răspândiți zvonuri ;

C.- „ÎNCETAREA ALARMEI” :

După comunicarea acestui semnal, populația acționează în concordanță cu situația fiecăruia :

- salariații și elevii se întorc la locurile de muncă sau întrerup lucrul pentru lichidarea urmărilor atacului sau dezastrului ;
- populația neîncadrată în muncă și copiii, se întorc acasă și acționează în funcție de comunicările primite ;
- se reiau activitățile sociale și funcționarea utilităților publice.

TOATĂ POPULAȚIA TREBUIE SĂ FIE PREGĂTITĂ PENTRU EVENTUALITATEA REPETĂRII ALARMEI ȘI SĂ URMĂREASCĂ, CU ATENȚIE, COMUNICĂRILE ȘI SEMNALELE ORGANELOR C.L.S.U. ȘI ALE PROTECȚIEI CIVILE !

4.- REGULI DE COMPORTARE ÎN ADĂPOSTURILE DE PROTECȚIE CIVILĂ :

Când se găsește în adăpost, fiecare cetățean este obligat

- să execute cu strictețe dispozițiile date de șeful adăpostului sau ale personalului de serviciu pe adăpost ;
- să țină în poziție de pregătire masca contra gazelor și mijloacele de protecție (dacă există) ;
- să urmărească modul de comportare a copiilor ;
- să transporte imediat în adăpost, cele necesare unei șederi mai îndelungate ;
- să ajute pe șeful adăpostului pentru menținerea ordinii și disciplinei ;
- să păstreze liniștea și să nu producă panică în cazul deteriorării adăpostului ;
- să ia parte activă la activitățile desfășurate pentru înlăturarea avariilor, să acorde prim ajutor răniților, intoxicaților ;
- să acorde prioritate copiilor, femeilor, bătrânilor, persoanelor care nu se pot deplasa singure.

Se interzice :

- a face zgomot și a umbla fără rost ;
- a cupla sau decupla iluminatul electric sau alte agregate ;
- a fuma, a aprinde lumânări, chibrituri, lămpi cu petrol, etc. ;
- a închide sau deschide obloanele sau ușile ;
- a folosi fără aprobare, uneltele genistice existente în adăpost
- a arunca reziduuri menajere sau gunoaie în alte locuri decât cele indicate .

5.- REGULI DE COMPORTARE ȘI ACȚIUNE LA INUNDAȚII :

Rețineți ! Acest tip de dezastru este precedat, de obicei, de intervale mari de prevenire (mai puțin în cazul ruperii barajelor hidrotehnice, pentru localitățile situate imediat, în aval) :

1.- Când inundația vă surprinde acasă :

► Dacă aveți timp, luați următoarele măsuri de asigurare a bunurilor dumneavoastră :

- aduceți în casă unele lucruri sau puneți-le culcate la pământ, într-un loc sigur- mobilă de curte, unelte de grădină sau alte obiecte care se pot muta și care pot fi suflate de vânt sau luate de apă ;
- blocați ferestrele astfel încât ele să nu fie sparte de vânturi puternice, de ape, de obiecte care plutesc sau de aluviuni ;
- evacuați animalele și bunurile de valoare în locuri de refugiu, dinainte stabilite ;
- încuiați ușile casei și ferestrele, după ce închideți apa, gazul și instalațiile electrice ;

► Dacă inundația este iminentă, procedați astfel :

- mutați obiectele care se pot mișca în partea cea mai de sus a casei, deconectați aparatele electrice și, împreună cu toată familia, părăsiți locuința și deplasați-vă spre locul de refugiu dinainte stabilit (etaje superioare, acoperișuri, înălțimi sau alte locuri dominante) care nu pot fi acoperite de nivelul cotelor maxime ale apelor ;

- în cazul în care sunteți surprins în afara locuinței, este necesar să respectați cu strictețe comunicările primite și să vă îndreptați către locurile de refugiu cele mai apropiate ;

2. Cazul în care se ordonă evacuarea :

- identificați și mergeți la Punctul de adunare-îmbarcare unde este arondată strada Dvs.
- respectați ordinea de evacuare stabilită: copii, bătrâni, bolnavi și, în primul rând, zonele cele mai periclitate ;
- înainte de părăsirea locuinței întrerupeți instalațiile de alimentare cu apă, gaze, energie electrică și închideți ferestrele ;
- scoateți animalele din gospodărie(grajduri, adăposturi) și dirijați-le către locurile care oferă protecție ;
- la părăsirea locuinței, luați documentele personale, o rezervă de alimente, apă, trusa sanitară, un mijloc de iluminat, un aparat de radio și îmbrăcăminte groasă (pe timp friguros) ;după sosirea la locul de refugiu (debarcare-primire-repartiție), comportați-vă calm, ocupați locurile stabilite, protejați și supravegheați copiii și respectați măsurile stabilite sau primite .

3.- La reîntoarcerea acasă :

- nu intrați în locuință, în cazul în care aceasta a fost avariată sau a devenit insalubră ,
- nu atingeți firele electrice ;
- nu consumați apă direct de la sursă, ci numai după ce a fost fiartă sau apă minerală ;
- consumați alimente numai după ce au fost curățate, fierte și, după caz, controlate de organele sanitare ;
- nu folosiți instalațiile de alimentare cu apă, gaze, electricitate, decât după aprobarea organelor de specialitate ;
- acordați ajutor victimelor surprinse de inundații ;
- executați operațiuni de înlăturare a urmărilor inundației, degajarea mătului, curățirea locuinței, dezinfectarea încăperilor, repararea avariilor ;
- sprijiniți moral și material oamenii afectați de inundații prin găzduire, donații de bunuri materiale, alimente, medicamente

6.- REGULI DE COMPORTARE ȘI ACȚIUNE ÎN CAZ DE INCENDII :

- dacă, pentru salvarea oamenilor, trebuie să treceți prin încăperi incendiate, puneți pe cap o pătură umedă ;
- deschideți cu prudență ușile, deoarece aflusul rapid de aer, provoacă creșterea rapidă a flăcărilor ;
- prin încăperile cu fum dens, deplasați-vă târâș sau aplecați ;
- strigați victimele (copiii, de regulă, se ascund sub paturi, în dulapuri, etc.), găsiți-i și salvați-i ;
- dacă vi se aprinde îmbrăcămintea, nu fugiți; culcați-vă la pământ și rostogoliți-vă (fuga întreține focul) ;
- asupra oamenilor cărora li s-a aprins îmbrăcămintea, aruncați un palton, o pătură sau ceva care să-l acopere etanș
- în cazul stingerii incendiului folosiți stingătoare, apă, nisip, pământ, învelitori, prelate, etc. ;
- dacă arde suprafața verticală, apa se aruncă de sus în jos
- lichidele incendiate se sting prin acoperirea cu nisip, pământ, cuverturi grele, etc. ;
- instalațiile electrice se sting numai după ce s-a întrerupt curentul electric ;
- ieșiți din zona incendiară în direcția dinspre care bate vântul ;
- bombele incendiate de aviație se sting prin acoperirea cu pământ sau prin scufundarea în butoaie (găleți) cu apă ;
- picăturile de napalm căzute pe îmbrăcăminte se sting prin acoperirea locului respectiv cu îmbrăcăminte subțire, lut sau nisip
- amestecurile pe bază de fosfor sau sodiu, se sting prin izolarea acestora de aerul înconjurător, prin acoperirea cu pământ, nisip, acoperiri etanșe (pătură, palton, etc.) ;
- aplicați pe părțile afectate pansament uscat și prezentați-vă la punctele medicale.

7.- REGULI DE COMPORTARE ȘI ACȚIUNE ÎN CAZUL CUTREMURELOR DE PĂMÂNT SAU ALUNECĂRIILOR DE TEREN

- păstrați-vă calmul, nu intrați în panică, puneți-vă familia în siguranță ;
- rămâneți în locul unde vă găsiți, în clădiri sau în exteriorul acestora ;
- dacă cutremurul v-a găsit în interior, stingeți focul, întrerupeți curentul electric și gazele, deschideți ușile și depărtați-vă de ferestre sau balcoane ;adăpostiți-vă sub o bancă, o masă solidă, lângă un perete de rezistență sau tocul unei uși ;
- gospodinele surprinse în bucătărie să se îndepărteze cât mai mult de aragazul cu oale fierbinți ;
- nu produceți scântei, nu aprindeți lumânări, chibrituri sau alte surse de foc deschis, dacă simțiți miros de gaze sau produse petroliere ;
- dacă seismul v-a surprins în afara clădirii, depărtați-vă de clădiri, stâlpi sau alte obiecte aflate în echilibru precar, la o distanță care să vă asigure spațiul de siguranță în cazul prăbușirii (avarierii) acestora (tencuieli, coșuri, parapete, etc.) ; evitați aglomerația ;
- când sunteți în mașină (și aceasta este în mers), scoateți mașina în afara carosabilului, opriți imediat și rămâneți în mașină ;
- când mașina este staționată lângă clădiri, este bine să părăsiți imediat mașina și să vă îndepărtați de aceasta ;
- la părăsirea locuinței, fiecare cetățean trebuie să-și ia actele de identitate, un mijloc de iluminat independent de surse de alimentare electrice (lanternă, felinar, lampă, lumânări, etc.), un aparat de radio cu alimentare de la baterii sau acumulator și obiecte personale de strictă necesitate (îmbrăcăminte, apă, hrană, medicamente, etc.) ; nu fugi pe ușă, nu sări pe geam, nu alerza pe scări, nu utiliza liftul ;
- circula încălțat ;
- calmează persoanele intrate în panică sau speriate, în special copiii ;

- ocoliți locurile periculoase (ziduri, clădiri sau componente de construcții care amenință cu prăbușirea, avariile la conductele și instalațiile de alimentare cu apă, gaze, canal, electricitate, etc.);
- nu atingeți conductorii (firele) electrice sau ale instalațiilor electrice dezizolate sau căzute la pământ;
- acordați ajutor răniților, bătrânilor, bolnavilor și supravegheați-i până la sosirea echipelor de salvare ;
- evitați, pe cât posibil, circulația pe străzi în vederea vizitării rudelor sau cunoștințelor pentru a vedea care este starea lor ;
- nu staționați pe lângă locuințe periclitate sau în preajma punctelor de lucru ;
- combateți zvonurile, știrile false, panica și dezordinea ;
- participați (în cazul în care vi se solicită) la acțiunile de înlăturare a dărâmăturilor, sprijinirea construcțiilor, salvarea oamenilor ;

8.- REGULI DE COMPORTARE ȘI ACTIUNE ÎN CAZUL ACCIDENTULUI NUCLEAR SAU CHIMIC :

- comportați-vă cu calm și respectați regulile și măsurile indicate în asemenea situații ;
- închideți apa, gazele și curentul electric, stingeți focurile din sobe ;
- scoateți aparatele electrice din priză ;
- luați actele de identitate și celelalte obiecte pregătite în astfel de situații și ocupați locul de adăpostire stabilit ;
- închideți ușile și ferestrele și porniți aparatele de radio și televizoarele ;
- pregătiți mijloacele individuale de protecție pentru a fi folosite imediat ;
- limitați la maxim deplasările în afara locurilor de adăpostire, iar dacă o faceți, îmbrăcați mijloacele de protecție ;
- nu consumați alimente, apă, decât din surse protejate și avizate
- fiți pregătiți în vederea unei eventuale evacuări în afara zonei contaminate ;
- părăsirea locului de adăpostire se face numai la încetarea alarmei sau la indicația organelor competente ;
- evitați contactul cu obiectele din jur ;
- executați decontaminarea personală, a îmbrăcămintei și a încălțămintei, la locurile special amenajate de CLSU ;
- dacă nu ați fost afectați de accident, ajutați organele de intervenție pentru acordarea primului ajutor, asigurarea pazei și ordinii în zonă, executarea decontaminării ;

9.- REGULI DE COMPORTARE ȘI ACTIUNE ÎN CAZUL DESCOPERIRII MUNIȚIILOR NEEXPLODATE

Sub denumirea generală de muniții, sunt incluse următoarele : cartușe pentru arme militare, de tir și de vânătoare, proiectile, bombe sau aruncător de rachete, muniție reactivă, torpile, mine, cartușe de semnalizare, petarde, grenade, bombe și orice elemente încărcate cu substanțe explozive :

La întâlnirea unei astfel de muniții, respectați următoarele reguli:

- nu le atingeți ;
- nu le loviți sau mișcați ;
- nu le introduceți în foc ;
- nu încercați să demontați focușele sau alte elemente componente ;
- nu ridicați, nu transportați și nu introduceți muniții neexplodate în încăperi, locuințe sau grămezi de fier vechi ;
- în zonele unde se presupune că ar exista muniții neexplodate nu executați lucrări de îmbunătățiri funciare, săpături manuale, nu aprindeți focul și interziceți circulația vehiculelor, oamenilor și animalelor ;
- când luați la cunoștință despre existența lor, anunțați imediat organul de poliție, sau CLSU (inspectorul de protecție civilă)

10.- EVACUAREA :

Cetățenii nu trebuie să ia bagaj mult, decât strictul necesare. Restul, pe timpul evacuării, se asigură de CLSU prin Planul de aprovizionare.

11.- MIJLOACE IMPROVIZATE DE PROTECȚIE INDIVIDUALĂ :

Prin mijloacele de protecție individuală improvizate se înțelege totalitatea mijloacelor ce pot fi confecționate la un moment dat de către fiecare cetățean, cu mijloace existente în gospodărie.

Ca și mijloacele de protecție individuală speciale, mijloacele improvizate sunt de două categorii:

- pentru protecția organelor respiratorii;
- pentru protecția pielii.

Mijloacele improvizate pentru protecția organelor respiratorii care se pot folosi împotriva prafului radioactiv și a preparatelor biologice patogene sunt: masca de tifon și vată, prosopul umezit, batista sau alte pânzeturi.

Protecția improvizată a mâinilor se poate realiza folosind mănușile de cauciuc, din piele, din mase plastice.

12.- DESPRE TERORISM :

ATENȚIE ! informați organele în drept despre orice persoană, grup de persoane, mijloc de transport, care vi se pare suspect și care observați că pune întrebări mai deosebite despre anumite persoane oficiale, obiective, agenți economici și care nu este din zonă.